NASZE MIASTO I GMINA
PILICA
www.pilica.pl
ISSN 25-44-553

Biskupice * Cisowa * Dobra * Dobra Kolonia * Dobraków * Dzwonowice * Dzwono-Sierbowice * Jasieniec * Kidów * Kleszczowa * Kocikowa Pilica * Podleśna * Przychody * Siadcza * Sierbowice * Sławniów * Smoleń * Solca * Szyce * Wierbka * Wierzbica * Zarzecze * Złożeniec

DWUMIESIĘCZNIK GMINY PILICA - Nr 04 (37) - Czerwiec/Lipiec 2021 - EGZEMPLARZ BEZPŁATNY

LAMPY SOLARNE DLA WIERBKI-MALESZYNY W RAMACH „INICJATYWY SOŁECKIEJ 2021"

str. 2

W NUMERZE:

Kocikowa w konkursie na najlepszą miejscowość str. 3

Podsumowanie zebrań walnych w OSP str. 4

Gmina Pilica na wakacje str. 6

Fot. Sylwia Miklas

2 - 5	**Aktualności:**
2	Inicjatywa Sołecka 2021
3	Kocikowa w konkursie na najlepszą miejscowość
3	Kolejne środki finansowe na realizację inwestycji
4 - 5	Podsumowanie zebrań walnych w OSP
5	Ćwiczenia Kompanii Gaśniczej OSP nr 15
6	**Patroni 2021 roku:** Cyprian Kamil Norwid
6-7	**Z naszej przeszłości:** Gmina Pilica na wakacje
8 - 9	**Przyroda:** Strategie rozrodcze kręgowców
10 - 13	**Wokół nas:**
10 - 12	Koło Gospodyń Wiejskich w Kidowie
12	Święto Rodziny w Dzwonowicach
13	Festiwal gruszek na Wierzbie
14 - 15	O wandalizmie sów kilka
15 - 16	**Polskie tradycje:** Uroczystość Bożego Ciała - tradycje i obyczaje
16	**Informacja:** Centralna Ewidencja Emisyjności Budynków
17 - 18	**Narodowy Spis Powszechny Ludności i Mieszkań 2021**
19	**Bezpieczni na drodze:** Seniorze bądź ostrożny!
19	Kierowca ekstraklasa trzyma się prawego pasa
20	**Zdrowie:** Jakie badania w programie Profilaktyka 40 PLUS
20	**ZUS:** Elektroniczne potwierdzenia na PUE dla świadczeniobiorców
21	**Sport:**
21	GMLKS Piliczanka: Sezon 2020/2021 zakończony
21	LTS Ospel Wierbka: Podsumowanie
22 - 23	**Wieści ze szkół**
24 - 26	**Miejsko-Gminna Biblioteka Publiczna w Pilicy:**
25	Popis muzyczny
26	Wakacje z biblioteką
26	Zaczytane wakacje!
26	Konkurs fotograficzny: Wakacje z książką
27	**Kulinaria**
28	**Szczepimy się!**

Inicjatywa sołecka 2021

W dniu 14 lipca 2021 r. w Górnośląskim Parku Etnologicznym w Chorzowie, odbyło się uroczyste podpisanie umów przez beneficjentów tegorocznej edycji konkursu pn. "Inicjatywa Sołecka", którego organizatorem jest Urząd Marszałkowski Województwa Śląskiego w Katowicach. Gminę Pilica reprezentował Burmistrz Artur Janosik wraz z sołtysem Wierbki Wojciechem Siejką.

W ramach konkursu rozpatrzono 215 wniosków na łączną kwotę 5,4 mln zł. Środki w formie dotacji celowej umożliwią realizację 113 zadań o wartości prawie 2,9 mln zł, które będą służyć mieszkańcom oraz podniosą atrakcyjność obszarów wiejskich województwa śląskiego. Pieniądze trafiły do sześciu powiatów: zawierciańskiego, gliwickiego, pszczyńskiego, tarnogórskiego, będzińskiego, a także lublinieckiego.

Jednym z beneficjentów pomocy finansowej z budżetu Województwa Śląskiego jest Gmina Pilica, która otrzymała środki w wysokości 60 tys. złotych na realizację projektu pn. "Zakup i montaż oświetlenia solarnego w miejscowości Wierbka". Warto dodać, iż jest to maksymalna kwota wsparcia dla gminy w 2021 r.

Konkurs pozwala realizować zadania opierające na działaniach zwiększających aktywność społeczną mieszkańców, działaniach w sferze kultury, sztuki, ochrony dóbr kultury i dziedzictwa narodowego, zagospodarowaniu miejsc publicznych w sołectwie istotnych z uwagi na dobro wspólne mieszkańców oraz tworzeniu warunków do rozwoju turystyki, krajoznawstwa i sportu. *(Źródło: bip.slaskie.pl)*

Aleksandra Lis

Kocikowa w konkursie na najlepszą miejscowość

W dniu 15 lipca br. przed Komisją Konkursową składającą się z przedstawicieli Starostwa Powiatowego w Zawierciu zaprezentowała się miejscowość Kocikowa, biorąca udział w tegorocznej edycji konkursu pn. „Najlepsza miejscowość powiatu zawierciańskiego 2021". W skład komisji weszli: Starosta Zawierciański Gabriel Dors, Wicestarosta Paweł Sokół oraz pracownicy urzędu.

Kocikowa została zgłoszona do konkursu na wniosek Urzędu Miasta i Gminy w Pilicy. Wizytacja Komisji była uzupełnieniem przedłożonej dokumentacji konkursowej.

Przybyli goście zostali powitani przez Przewodniczącą KGW Kocikowa Paulinę Gajdę, Sołtys Krystynę Piątek oraz mieszkańców miejscowości.

Spotkanie, w którym uczestniczył również Burmistrz MiG Pilica Artur Janosik wraz z pracownikami urzędu, było doskonałą okazją do poznania ciekawej historii Kocikowej, pokazania jej walorów krajobrazowych oraz niezwykłej gościnności gospodarzy.

Komisja odwiedziła m.in. kaplicę pw. Matki Bożej Częstochowskiej, jak i budynek remizy OSP, a w nim pomieszczenie, którego wnętrze zaaranżowano na dawną wiejską izbę.

Organizatorem konkursu jest Zarząd Powiatu Zawierciańskiego. Głównym założeniem konkursu jest poznanie walorów miejscowości powiatu zawierciańskiego, w tym środowiska przyrodniczego, kulturowego i gospodarczego, poznanie lokalnych inicjatyw i zaangażowania mieszkańców w rozwój miejscowości.

Aleksandra Lis

Kolejne środki finansowe na realizację inwestycji

W lipcu br. Gmina Pilica otrzymała dofinansowanie z Województwa Śląskiego w ramach Funduszu Ochrony Gruntów Rolnych na realizację zadania polegającego na przebudowie drogi gminnej w miejscowości Solca". Wysokość otrzymanego dofinansowania, to 127 500,00 zł.

Gmina Pilica otrzymała również dofinansowanie w wysokości 800 000,00 zł z Funduszu Przeciwdziałania COVID-19 dla gmin z przeznaczeniem na inwestycje realizowane w miejscowościach, w których funkcjonowały zlikwidowane państwowe przedsiębiorstwa gospodarki rolnej na realizację zadania pn. „Kompleksowa termomodernizacja obiektu wraz z rozbudową istniejącego obiektu OSP Pilica, przebudową i adaptacją istniejącego obiektu pod funkcję biblioteki oraz zmianą sposobu użytkowania istniejącej biblioteki na Dom Kultury w miejscowości Pilica wraz z infrastrukturą techniczną, zagospodarowaniem terenu, w celu ograniczenia niskiej emisji i poprawy efektywności energetycznej obiektów użyteczności publicznej".

Aleksandra Lis

Podsumowanie zebrań walnych w OSP

W dniu 23 lipca 2021 r. w sali narad Urzędu Miasta i Gminy w Pilicy odbyło się zebranie Zarządu i Prezydium Oddziału Miejsko-Gminnego Związku OSP RP w Pilicy rozszerzone o Prezesów i Naczelników.

Tematem obrad było podsumowanie zebrań walnych przeprowadzonych w czerwcu w osiemnastu jednostkach OSP gminy Pilica, w ramach tegorocznej Kampanii Sprawozdawczo-Wyborczej OSP.

Spotkanie otworzył Prezes Zarządu Gminnego, a zarazem Burmistrz MiG Pilica dh Artur Janosik.

Po zatwierdzeniu informacji zbiorczej z przebiegu zebrań przystąpiono do dyskusji na temat spraw różnych, w tym szkoleń, odznaczeń oraz przedstawiono skład nowo wybranych zarządów OSP.

OSP Cisowa - Prezes: Marcin Rus, Wiceprezes-Naczelnik: Piotr Brodziński, Wiceprezes: Stanisław Roch, Z-ca Nazelnika: Dominik Kijas, Sekretarz: Marcin Dachowski, Skarbnik: Piotr Rus, Gospodarz: Michał Dachowski, Kronikarz: Marek Kijas;

OSP Dobra - Prezes: Marcin Zając, Wiceprezes-Naczelnik: Adrian Świderski, Sekretarz: Stanisława Ewa Węglarz, Skarbnik: Agnieszka Świderska, Gospodarz: Wojciech Żak;

OSP Dobraków - Prezes: Tomasz Czech, Wiceprezes-Naczelnik: Mateusz Płoszaj, Wiceprezes: Dariusz Czech, Z-ca Naczelnika: Przemysław Płoszaj, Sekretarz: Kamil Wyrwał, Skarbnik: Michał Jastrząb, Gospodarz: Dawid Sąkól, Kronikarz: Tomasz Dylewski;

OSP Dzwonowice - Prezes: Artur Bartos, Wiceprezes-Naczelnik: Kazimierz Grzesiak, Wiceprezes: Sławomir Furgacz, Sekretarz: Michał Baran, Skarbnik: Mirosław Maj, Gospodarz: Rafał Grabowski;

OSP Dzwono-Sierbowice - Prezes: Mariusz Pelon, Wiceprezes-Naczelnik: Michał Rok, Sekretarz: Łukasz Jaworski, Skarbnik: Patryk Radosz;

OSP Kidów - Prezes: Grzegorz Pelan, Wiceprezes-Naczelnik: Kazimierz Nawrot, Z-ca Naczelnika: Adam Fiutak, Sekretarz: Jacek Szota, Skarbnik: Jan Szota, Gospodarz: Jacek Kućmierz;

OSP Kleszczowa - Prezes: Robert Szwaja, Wiceprezes-Naczelnik: Marcin Omyła, Wiceprezes: Michał Nowakowski, Z-ca Naczelnika: Krzysztof Dybich, Sekretarz: Bartosz Szwaja, Skarbnik: Przemysław Lis;

OSP Kocikowa - Prezes: Artur Maj, Wiceprezes-Naczelnik: Karol Węglarz, Z-ca Naczelnika: Kamil Grabowski, Sekretarz: Włodzimierz Mrówka, Skarbnik: Tomasz Węglarz, Gospodarz: Stanisław Węglarz;

OSP Pilica - Prezes: Łukasz Błażkiewicz, Wiceprezes-Naczelnik: Dominik Śrubarczyk, Sekretarz: Grzegorz Kowalczyk, Skarbnik: Roman Findziński, Z-ca Naczelnika: Michał Podsiadło, Z-ca Naczelnika: Mateusz Kwieciński, Gospodarz: Paweł Śrubarczyk;

OSP Przychody - Prezes: Krystian Skała, Wiceprezes-Naczelnik: Rafał Kalamat, Z-ca Naczelnika: Grzegorz Zagała, Sekretarz: Wojciech Lasota, Skarbnik: Dawid Grabowski, Gospodarz: Arkadiusz Czech;

OSP Siadcza - Prezes: Mateusz Czech, Naczelnik: Marek Dylewski, Wiceprezes: Grzegorz Graboś, Z-ca Naczelnika: Zygmunt Wąwoźny, Sekretarz: Damian Małoszewski, Skarbnik: Marcin Waga, Gospodarz: Andrzej Szymczyk;

OSP Sierbowice - Prezes: Bogdan Grabowski, Wiceprezes-Naczelnik: Michał Kwaśniak, Z-ca Naczelnika: Robert Marczak, Sekretarz: Mateusz Grabowski, Skarbnik: Bożena Rydel, Gospodarz: Sebastian Osuszek;

OSP Sławniów - Prezes: Wojciech Gamrot, Wiceprezes-Naczelnik: Stanisław Paulewicz, Wiceprezes: Jacek Słowikowski, Z-ca Naczelnika: Marcin Krzus, Sekretarz: Kamil Stefański, Skarbnik: Adam Pokwiczał, Gospodarz: Łukasz Kowal;

OSP Solca - Prezes: Michał Wieczorek, Wiceprezes-Naczelnik: Mikołaj Latacz, Wiceprezes: Damian Wyrwał, Z-ca naczelnika: Kamil Szota, Sekretarz: Paweł Skóra, Skarbnik: Adam Czech, Gospodarz: Wojciech Tkaczyk;

OSP Szyce - Prezes: Bogusław Grabowski, Wiceprezes-Naczelnik: Tomasz Kowalczyk, Wiceprezes: Tomasz Szota, Z-ca Naczelnika: Grzegorz Zasuń, Sekretarz: Anna Cieszkowska, Skarbnik: Sławomir Zasuń, Gospodarz: Krzysztof Dylowski;

OSP Wierbka - Prezes: Tomasz Janosik, Wiceprezes-Naczelnik: Piotr Nowakowski, Wiceprezes: Adam Adamczyk, Z-ca Naczelnika: Dawid Ziaja, Sekretarz: Marta Gomułka, Skarbnik: Dariusz Szwej, Gospodarz: Zbigniew Ziaja, Kronikarz: Robert Hordyn;

OSP Wierzbica - Prezes: Zbigniew Grabowski, Wiceprezes-Naczelnik: Marcin Lelątko, Wiceprezes-Gospodarz: Grzegorz Seweryn, Z-ca Naczelnika: Marcin Pałka, Sekretarz: Karol Mrózek, Skarbnik: Szymon Dercz;

OSP Złożeniec - Prezes: Mariusz Koch, Wiceprezes-Naczelnik: Jacek Rozlach, Sekretarz: Jarosław Koch, Skarbnik: Mateusz Maj, Gospodarz: Tomasz Paciej.

Anna Szota

Ćwiczenia Kompanii Gaśniczej OSP nr 15

W dniu 12 czerwca 2021 roku zostały przeprowadzone ćwiczenia doskonalącoszkoleniowe dla Kompanii Gaśniczej OSP nr 15 powiatu zawierciańskiego.

Fot. OSP Wierbka

Ćwiczenia, zgodnie z ustaleniami, odbyły się w okolicach Brzezin i Małoszyc, na terenie lasów nadzorowanych przez Nadleśnictwo Olkusz.

Fot. OSP Pilica

Zgodnie z Rozkazem nr 2/2021 Komendanta Powiatowego Państwowej Straży Pożarnej w Zawierciu, bryg. Artura Łągiewki, w sprawie powołania i organizacji Kompanii Gaśniczej OSP nr 15 powiatu zawierciańskiego do udziału w ćwiczeniach powołano trzy jednostki z terenu naszej gminy (włączone do Krajowego Systemu Ratowniczo-Gaśniczego) tj. OSP Kleszczowa,OSP Pilica, OSP Wierbka.

Fot. OSP Wierbka

Zdarzenie dotyczyło pożaru lasu. Zadaniem jednostek była pomoc w rozłożeniu buforu wodnego oraz magistrali wodnej w pobliżu rzeki Pilica. Ćwiczenia obejmowały także doskonalenie praktycznych umiejętności w samodzielnym podejmowaniu decyzji i organizacji akcji przez strażaków OSP w oparciu o przydzielone siły i środki.

Po ćwiczeniach druhowie zostali zaproszeni na skromny poczęstunek.

Anna Szota

Cyprian Kamil Norwid

Cyprian Konstanty Kamil (ostatnie imię z bierzmowania) Norwid przyszedł na świat 24 września 1821 r. w rodzinnym majątku Laskowo-Głuchy na Mazowszu, jako syn Jana i Ludwiki ze Zdzieborskich. W wieku czterech lat stracił matkę i pozostał pod opieką babki Hilarii z Sobieskich Zdzieborskiej, dalekiej krewnej króla. Od 1830 r. mieszkał w Warszawie, gdzie siedem lat później zaczął uczęszczać do gimnazjum. Nie ukończył go jednak i podjął naukę w prywatnej szkole malarskiej. Już wówczas ujawniły się jego zdolności literackie. Zadebiutował w 1840 r. Związał się wtedy z artystyczno-literackim środowiskiem "Cyganerii Warszawskiej" (m.in. Roman Zmorski, Seweryn Filleborn, Józef Kenig). Jego wyjazd do Drezna w 1842 r., oficjalnie w celu doskonalenia sztuki rzeźbiarskiej, stał się początkiem dożywotniej emigracji. Poeta zwiedził Włochy (gdzie nieszczęśliwie zakochał się w polsko-rosyjskiej arystokratce Marii Kalergis), Niemcy i Belgię, po czym w 1849 r. osiadł w Paryżu. Tam zbliżył się do intelektualnych kręgów Wielkiej Emigracji; poznał Mickiewicza, Słowackiego i Chopina.

W 1852 r. z powodu trudnej sytuacji materialnej został zmuszony do podróży za ocean, do Stanów Zjednoczonych, gdzie pracował jako grafik. Po dwóch latach wrócił i ponownie zamieszkał w Paryżu. Ciągle tworzył zarówno dzieła literackie, jak i rysunkowe, a także malarskie. Jednak jego prace nie cieszyły się uznaniem. Za życia udało mu się wydać tylko jeden tomik wierszy: w 1863 r. w Lipsku. Notoryczny brak pieniędzy oraz coraz większe uzależnienie od alkoholu i postępująca choroba uniemożliwiały mu samodzielną egzystencję. W 1877 r. został przyjęty do Zakładu św. Kazimierza, przeznaczonego dla sierot i weteranów. Tam też 23 maja 1883 r. zmarł, opuszczony i zapomniany. Opiekujące się nim siostry zakonne spaliły pozostałe zapiski. Norwida pochowano na cmentarzu w Ivry pod Paryżem. W pięć lat później jego

Ilustracja: Cyprian Norwid na drzeworycie Józefa Łoskoczyńskiego z 1883 r., Polona - Domena publiczna,

prochy przeniesiono do zbiorowej polskiej mogiły na cmentarzu w Montmorency.

W świadomości rodaków Norwid zaistniał dopiero wiele lat po śmierci. W 1901 r. młodopolski poeta i tłumacz Zenon Przesmycki "Miriam" odkrył wspomniany tomik z 1863 r. w wiedeńskiej bibliotece. Od tej pory zaczęto coraz bardziej doceniać nowatorską poezję, a także prozę romantyka. Zaliczono go do grona największych polskich literatów. Dopiero w XX w. opublikowano największe dzieła twórcy, jak *Vade-mecum* czy *Promethidion*.

MG-K

Źródło:muzhp.pl/pl/e/1373/zmarl-cyprian-kamil-norwid

Gmina Pilica na wakacje

Okres wakacji, to czas w którym chętnie podróżujemy (często daleko) by poznawać nowe miejsca. A czy znamy to, co mamy najbliżej, w zasięgu ręki? Może warto w ten wakacyjny czas powędrować po naszej gminie. Mamy wiele wspaniałych obiektów zabytkowych – zamki, kościoły, kapliczki, pomniki, cmentarze, ale nie tylko. Na naszym terenie znajduje się również sporo ciekawych obiektów przyrodniczych, interesujących ze względów turystycznych.

Nasza gmina leży na terenie Jury Krakowsko – Częstochowskiej, mamy więc skupiska skał oraz pojedyncze skałki. Na Smoleniu jest skała Biśnik i znajdująca się w niej jaskinia Biśnik, w której archeolodzy znaleźli najstarsze ślady człowieka na

Fot. Sylwia Miklas

naszym terenie, pochodzące sprzed ponad 500 tysięcy lat. Ta jaskinia ma jeden z najstarszych w Europie obiektów mieszkalnych i jest cenna ze względu na wysokie walory naukowe. W Smoleniu są również

Fot. Anna Szota

dwie inne jaskinie: Zegarowa i Jasna (zwana też Słoneczną). Z jaskinią Zegarową związana jest legenda mówiąca, iż w noc świętojańską o północy można usłyszeć w niej 12 uderzeń zegara. Na Smoleniu mamy też rezerwat przyrodniczy zwany Doliną Wodącej z unikatową roślinnością i charakterystycznym ukształtowaniem terenu.

W „Czarnym Lesie", przy leśnej drodze z Pilicy do Ryczowa, znajduje się samotna Brzuchacka Skała, zwana Brzuchacz, na której coraz częściej można spotkać osoby uprawiające wspinaczkę.

W Złożeńcu mamy dosyć wysokie wzgórze obrośnięte gęstym lasem, górujące nad okolicą, nazywane Grodziskiem. Nazwa świadczy o istnieniu tu wczesnośredniowiecznego grodu, co zresztą potwierdziły badania archeologiczne. Uwagę przykuwają malownicze i pełne uroku wzniesienia porosłe lasem oraz zespół skalny, zwane Ruskimi Górami, ciągnące się w okolicach Złożeńca, będące również rezerwatem przyrody, a zarazem oazą ciszy i wspaniałych widoków.

W Pilicy, pod „Czarnym Lasem", są źródła rzeki Pilicy, największego lewego dopływu Wisły (obecnie bardzo zarośnięte i zaniedbane). Rzeka płynie przez kilka miejscowości naszej gminy, tworząc w niektórych miejscach rozlewiska bogate w florę i faunę. W pobliżu źródeł rzeki Pilicy znajdują się zbiorniki wodne. Największy z nich jest bardzo chętnie i licznie, w miesiącach wakacyjnych, odwiedzany przez amatorów wodnego wypoczynku z bliższej i dalszej okolicy. Swoje miejsce znajdą tu również wędkarze.

Z tyłu pilickiego pałacu bierze swój początek piękna aleja starych kasztanowców, lip i innych drzew prowadząca w stronę Biskupic – Owczarni. Wiedzie ona wśród rozległych pól i łąk, to nią według legendy, przejeżdża w noc świętojańską duch Czarnej Damy.

Tuż za Dzwono-Sierbowicami znajduje się las, którego asfaltowe alejki prowadzą daleko w jego głąb i można nimi w całkowitej ciszy i spokoju pospacerować, jak również pojeździć na rowerze.

W Cisowej, po wschodniej stronie drogi do Kleszczowej mamy wapienne, opadające stromo ku zachodowi wzniesienia zw. Górami Baranimi, podobne morfologicznie wzgórze Grzebień znajduje się przy drodze do Pilicy.

W Dobrakowie za nowym kościołem znajduje się ciekawe zgrupowanie głazów polodowcowych w różnych kolorach.

Przy źródłach rzeki Pilicy w Sławniowie – Piaskach występuje wypławek alpejski, będący poglacjalną formą reliktową z okresu zlodowaceń.

Piękne krajobrazy rozciągają się za Wierbką w stronę Przychód. Wzniesienia porośnięte lasem i łąki przypominają krajobraz Bieszczad.

Na terenie całej gminy jest bardzo duża ilość lasów. Są również ścieżki rowerowe, niestety, oznakowanie ich w dużej mierze zostało zniszczone. Przez Pilicę, Smoleń i Kocikową przechodzi czerwony Szlak Orlich Gniazd oraz Szlak Warowni Jurajskich.

W Smoleniu znajduje się Ośrodek Naukowo – Dydaktyczny Zespołu Parków Krajobrazowych Województwa Śląskiego, przy którym jest Muzeum, gdzie możemy obejrzeć odnalezione przez archeologów ślady życia ludzi pierwotnych na naszym terenie sprzed 100 tysięcy lat oraz osadnictwa wczesnośredniowiecznego, zwłaszcza części uzbrojenia, kości mamuta i innych zwierząt jaskiniowych oraz eksponaty przedstawiające obecną florę i faunę Jury. Przy Ośrodku wytyczone zostały ścieżki dydaktyczne dla dzieci, młodzieży i dorosłych, z których chętnie korzystają przybywające tu wycieczki i turyści. Wzniesienia w Smoleniu i Złożeńcu są jednymi z najwyższych na Jurze.

Na terenie naszej gminy mamy także osobliwości przyrodnicze, takie jak wawrzynek wilcze łyko, czy rzadką paproć języcznik zwyczajny, które można zobaczyć na Smoleniu. Rosną również dziewięćsiły będące roślinnością górską.

Wiem, że to nie wszystkie ciekawe miejsca, które można u nas spotkać – jest ich więcej. Mieszkamy w pięknej i bardzo bogatej w atrakcje turystyczne okolicy. Korzystajmy z nich i poznawajmy je, bo warto. Doceńmy to, co jest obok nas i zadbajmy, by było jak najdłużej.

Fot. Sylwia Miklas

Maria Lepiarczyk

Strategie rozrodcze kręgowców

Celem każdego organizmu żywego jest przeżycie i wydanie potomstwa. W naszej strefie klimatycznej okresem rozrodu jest głownie wiosna, choć niektóre gatunki rozmnażają się kilka razy w ciągu roku, albo w innym terminie, np. nasz krzyżodziób świerkowy składa jaja i wysiaduje młode w styczniu. Młode krzyżodzioby ukryte w gnieździe pod pokrytą śniegiem gałązką mogą wytrzymać przez ok 6 godz. temperaturę – 6°C. Rodzice karmią je rozmiękczonymi w wolu nasionami świerka.

Krzyżodziób świerkowy

Z biologicznego punktu widzenia misja wydania potomstwa jest spełniona dopiero wtedy, gdy młode osobniki przeżyją i dojdą do etapu rozmnażania. Zabezpiecza to ciągłość trwania gatunku na danym terenie. Każdy dorosły osobnik dokłada wielu starań, żeby jego geny zostały powielone i przetrwały w populacji. Różne gatunki zwierząt wykształciły wiele specyficznych form rozrodu aby zrealizować ten cel.

Ogólnie rzecz biorąc w procesie rozrodu zwierząt można wyróżnić dwie podstawowe strategie działania. Strategia pierwsza sprowadza się do maksymalizacji liczby potomstwa bez „interesowania się" ich losem i jest w przeważającej większości przypadków realizowana przez zwierzęta wodne, lub rozwijające się w wodzie. Z kręgowców taką strategię realizują głównie ryby i płazy, a ze zwierząt lądowych część gadów. Rekordzistą w tym względzie jest tropikalna ryba samogłów, której samica rocznie produkuje ok 300 milionów jaj. Tak, to nie pomyłka - 300 milionów jaj, ale przeżywa niewiele malutkich „samogłowiątek". Jak sama nazwa wskazuje, ryby te wyglądają, jakby składały się wyłącznie z potężnej głowy, krótkiego ogona i płetw. Gatunek ten może osiągać imponujące rozmiary – do 3 metrów długości i jednej – dwóch ton wagi.

Samogłów – najbardziej płodna ryba

Tak monstrualne okazy spotyka się jednak rzadko. W warunkach śródziemnomorskich częściej trafiają się sztuki ważące od 50 do 200 kg. W ostatnich latach kilkakrotnie młode samogłowy były odławiane na Bałtyku wniesione prądem z Atlantyku. Samogłów uważany jest za rybę bardzo długowieczną, najstarsze osobniki tego gatunku dożywają nawet ponad 100 lat.

Wśród naszych ryb największą liczbę jaj, dochodzącą do dwóch milionów, produkuje samica szczupaka, jednak dotyczy to szczególnie dużych samic.

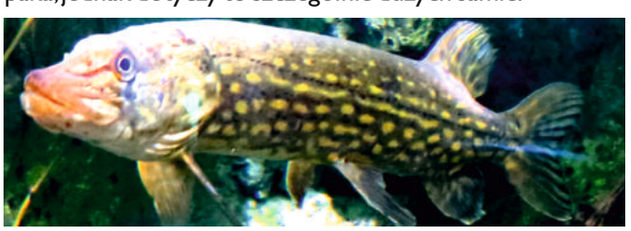

Szczupak – najpłodniejsza polska ryba

Największe samice karpia produkują do 1,5 miliona jaj lecz gatunek ten praktycznie u nas w naturze się nie rozmnaża. Dużą liczbę jaj produkują też liny – ok miliona choć najczęściej ok. 400 000, leszcze – 600 000 i karasie – 200 000. Oczywiście w okresie rozwoju większość jaj oraz młodych osobników ginie lub służy za pokarm dla innych gatunków, dlatego w naszych wodach nie ma ogromu ryb.

Znacznie mniej jaj produkują płazy. Rekordzistką jest ropucha Aga która składa ok. 30 000 jaj. Gatunek ten pochodzi z Ameryki Środkowej i Południowej. Został introdukowany na licznych wyspach Oceanii i Karaibów, a także w Australii i Nowej Gwinei, gdzie obecnie jest traktowany jako szkodnik. Największy osobnik osiągnął masę 2,65 kg i długość 38 cm.

Nasze płazy nie produkują tak dużej liczby jaj.

Piękna złotooka ropucha

i jej sznury skrzeku z tysiącami jaj

Pospolita żaba trawna składa co roku ok. 4 500 jaj, ropucha szara do 10 000 jaj, a nasz największy płaz żaba śmieszka nawet ok. 16 000. Oczywiście gatunki te również nie opiekują się złożonymi jajami.

Strategia druga polega na zmniejszeniu liczby potomstwa z równoczesnym zapewnieniem im możliwości rozwoju i przeżycia. Dotyczy ona głównie zwierząt lądowych i rozwijających się na lądzie, a sprowadza się to do różnorodnych form opieki nad potomstwem, czyli opieki rodzicielskiej.

Obie strategie obserwuje się tak u bezkręgowców jak również u kręgowców.

Grupę zwierząt, które opiekują się potomstwem reprezentują przede wszystkim ptaki i ssaki, choć jak wspomniałem pewne formy zachowań opiekuńczych spotyka się u wielu innych grup zwierząt. Problem ten postaram się przedstawić w kolejnym tekście.

Nawet największe dinozaury były jajorodne

Ciekawostką jest fakt, że wszystkie dinozaury były jajorodne. Mało jest danych o liczbie jaj przez nie składanych, a z dostępnych informacji wynika, że składały ok. 35 jaj, choć zapewne były i takie które składały ich wiele więcej i najczęściej się nimi specjalnie nie opiekowały.

W ubiegłym roku prasa doniosła ze w Aragonii odnaleziono 20 skamieniałych jaj dinozaurów. Jaja były kuliste i miały średnicę ok. 20 cm. Oszacowano ich wiek na 68 mln lat.

Żółw zielony – prawdopodobnie najbardziej płodny gad

Wśród współczesnych gadów największą liczbę jaj produkują żółwie morskie. Największy, bo osiągający 213 cm długości i masę 700 kg żółw skórzasty składa do 270 jaj.

Znacznie bardziej liczny, ale mniejszy, bo jedynie 120 cm żółw zielony składa ponad 200 jaj w jednym złożeniu, a samica może składać jaja kilkakrotnie w ciągu roku, choć zapewne liczba jaj w późniejszych złożeniach nie jest tak liczna.

Największy żółw lądowy – żółw olbrzymi składa 25 jaj wielkości piłek tenisowych.

Krokodyl nilowy

Żyjący w Afryce krokodyl nilowy składa do 80 jaj, natomiast samica pytona tygrysiego – drugiego co do długości węża świata produkuje do 110 jaj. Znacznie mniej jaj składają nasze gady, ziemnowodny żółw błotny składa poniżej 20 jaj, jaszczurka zwinka ok. 15 jaj, nasz największy wąż Eskulapa maksymalnie do 20 jaj, a rekordzistą jest zaskroniec pospolity składający ponad 30 jaj.

Duże zróżnicowanie w liczbie produkowanych jaj występuje u ptaków. Jeśli młode osobniki są gotowe do samodzielnego zdobywania pokarmu, tak jak kaczkowate, czy kuraki, zazwyczaj młodych jest kilkanaście (kaczka krzyżówka i bażant do 14 młodych).

Rekordową liczbę jaj składa kuropatwa zwyczajna, która wysiaduje do 27 jaj. Jeśli natomiast dorosłe osobniki muszą karmić młode w gnieździe, ich liczba waha się od 4 do 8 (szpak, kos, sroka, wróbel czy zięba). Często ptaki te mają kilka lęgów w roku. Rekordzistką jest sikorka modraszka, która składa do 19 jaj i wyprowadza zazwyczaj 2 lęgi w ciągu roku. Często zdarza się też, że mniejsze ptaki po utracie lęgu np. zniszczeniu gniazda przystępowały do rozrodu kolejny raz.

Badając rozrodczość ptaków wybierano im jaja z gniazd. W takim przypadku samice uzupełniały brakującą liczbę, składając ostatecznie od kilkunastu (mewa srebrzysta do kilkudziesięciu (wróbel domowy), a nawet stu jaj (kaczka krzyżówka).

Kiedyś bardzo pospolita obecnie coraz rzadsza – kuropatwa zwyczajna

Najwięcej jaj w ciągu roku znoszą udomowione wyselekcjonowane gatunki hodowlane. Najbardziej popularne w wielkoprzemysłowej hodowli kury rasy Leghorn produkują ok. 300 jaj w ciągu roku, a rekordowo nawet 360. Ciekawą rasą jest obecnie rzadziej spotykana zielononóżka kuropatwiana.

Jest to polska rasa kur ogólnoużytkowych wyhodowana na przełomie XIX i XX w. której nazwa bierze się z charakterystycznych cech ubarwienia nóg. Zielononóżka jest ewenementem na skalę światową bowiem nigdy nie prowadzono nad tą rasą żadnej selekcyjnej pracy hodowlanej, czyli została zachowana w niezmienionym kształcie od ponad stu lat. Kury te znoszą rocznie 140 – 180 jaj, ich żółtka są o nawet ok. 1/3 większe od żółtek innych ras, a ponadto mają bardzo dobre parametry jakości. W porównaniu z innymi rasami kur cechuje je intensywna żółta barwa, niski poziom cholesterolu w żółtku, oraz wysoki poziom korzystnego cholesterolu HDL. Zawierają także mniej alergenów oraz wiele innych korzystnych dla konsumenta cech. W krakowskim sklepie sieciowym jajka zielononóżek są po 1.10 zł. a na placach nawet do 1.40 zł.

Zielononóżka kuropatwiana

Dużą nieśność mają też hodowane w gospodarstwach domowych przepiórki, bo do 300 jaj w roku, natomiast kaczki potrafią znieść do 90 jaj w roku, gęsi i indyki do 30.

Najmniej jaj składają duże ptaki drapieżne – orzeł przedni składa zazwyczaj 2 jaja i przez kilka miesięcy karmi młode.

Duże ssaki mają zazwyczaj jedno lub 2 młode. Wśród mniejszych jest dość duże zróżnicowanie. Dzik ma od 8 do 12 młodych, ale hodowlana locha może mieć w miocie do 12 młodych i wyprowadzić 2 mioty w roku. Oczywiście żaden hodowca nie decyduje się na obciążenie takim wysiłkiem hodowlanej lochy. Nasze drapieżniki wilk i lis mają średnio po 7 młodych, znacznie mniejszy zając ok. 5, a jeszcze mniejszy kret 7. Rekordzistą wśród ssaków jeśli chodzi o liczbę młodych w miocie jest tenrek nazywany również kretojeżem.

Ten niewielki ssak żyje na Madagaskarze długość ciała wynosi ok. 35 cm a masa do 0,5 kg. Wydaje jeden miot w roku, ale w miocie może być do 32 młodych.

Mniejsze ssaki rodzą wprawdzie mniej młodych, ale w ciągu roku wyprowadzają kilka miotów. Lubiana przez wszystkich wiewiórka rodzi średnio 5 młodych, ale w ciągu roku ma 2 lub 3 mioty. Znacznie większą rozrodczość mają szkodniki. Rekordzistką jest mysz domowa, która w miocie może mieć do 9 młodych, ale rocznie wyprowadza do 10 miotów.

Mysz domowa – szkodnik a zarazem rekordzistka w rozmnażaniu

Mysia rekordzistka urodziła 19 młodych, natomiast szczur może wyprowadzać do 6 miotów po sześć młodych. Obliczono, że z jednej pary szczurów po półtora roku może być ok. miliona potomstwa.

Piękno przyrody polega na tym, że możemy podziwiać niezwykłość i różnorodność gatunków, z których każdy jest sam w sobie specyficzny i niepowtarzalny. Obie przedstawione powyżej strategie rozrodcze mają swoje konsekwencje, i każda z nich w normalnie funkcjonującej, zrównoważonej przyrodzie gwarantuje trwanie gatunku. W wielu przypadkach złożenie jaj jest wstępem do niekiedy bardzo skomplikowanej działalności opiekuńczej, której celem jest zapewnienie rozwoju jaj, czy młodych osobników do momentu urodzenia się do usamodzielnienia. Gatunki podejmują w tym celu wiele charakterystycznych zachowań nazywanych ogólnie opieką nad potomstwem. I o tym będzie kolejny artykuł.

Marek Guzik

Koło Gospodyń Wiejskich w Kidowie

W 1918 roku, kiedy ojczyzna po przeszło 140-letniej niewoli odzyskała niepodległość, na każdym kroku można było dostrzec wielkie zaniedbania, szczególnie widoczne w oświacie wiejskiej. Dopiero w 1919 r. pan Toborowicz z Biskupic zakłada szkołę podstawową w Kidowie. W tym też roku organizuje się ruch ludowy, młodzi zakładają związek młodzieży "WICI". Do związku wstępuje cała młodzież w wieku powyżej 16 lat, która liczy 80 osób.

Koło młodzieży jak i szkoła działają w bardzo trudnych warunkach. Brak jest pomocy instruktorskiej, finansowej i pomieszczenia. Zebrania odbywają się w udostępnionej przez Jana Grabowskiego izbie. Upór i zamysł organizatorski sprawia, że wkrótce powstaje zespół teatralny. Odbywa się wiele udanych przedstawień z wyjazdami do innych miejscowości. Kwitnie i rozwija się życie kulturalno-oświatowe, odbywają się systematycznie odczyty, pogadanki, wycieczki oraz wiele innych wydarzeń.

Wiciowe hasło "SAMI SOBIE" sprawia, że członkowie koła wyrastają na dojrzałych działaczy społecznych i organizują orkiestrę smyczkową, a następnie dętą.

W 1926 r. zawiązuje się Ochotnicza Straż Pożarna, a w 1928 Kółko Rolnicze. Młodzież bierze w posiadanie grunt wsiowy na Olszy, na którym z powodzeniem prowadzi uprawę warzyw. Plon sprzedaje, a za uzyskane pieniądze zakupuje drzewka czereśni. Każdy z członków otrzymuje jedno drzewko, które osobiście sadzi i opiekuje się nim.

Najpóźniej dochodzi do zorganizowania Koła Gospodyń, gdyż kobiety zmuszone były panującymi warunkami do ogromnego wysiłku w celu zapewnienia swojej rodzinie w miarę przyzwoitych warunków życia. Zadanie to wymagało od nich bardzo wiele czasu. Pomimo tych trudności oraz w przekonaniu, że pomóc mogą sobie tylko same, zakładają z sukcesem Koło Gospodyń Wiejskich w Kidowie.

Jesienią 1933 r. rozpoczęto pierwsze rozmowy z mieszkańcami wsi na temat zorganizowania Koła Gospodyń. Już zimą 1934 r. powiatowa instruktorka Irena Kliwiak w Domu Ludowym przeprowadza spotkanie organizacyjne. Początkowo wpisuje się ponad 30 gospodyń, które wybierają spośród siebie zarząd w składzie:
– Szota Janina – przewodnicząca
– Gomułka Anna – V-ce przewodnicząca
– Paciej Maria – sekretarz
– Pelan Maria – skarbnik.

Służącą za wzór do naśladowania była wówczas kierowniczka miejscowej szkoły pani Stanisława Wzorkówna, osoba odznaczająca się dużym zaangażowaniem społecznym, wielka patriotka, która była duszą i przykładem Koła. Zebrania Koła odbywały się systematycznie i przy dużej frekwencji i dyscyplinie członkiń.

W uprawie warzyw współzawodniczyłyśmy z Kołem Łobzów, a na wystawie w Szkole Rolniczej w Trzyciążu nasze Koło zajęło pierwsze miejsce i zdobyło główną nagrodę. Dobre wyniki pracy Koła Gospodyń w Kidowie były formą odniesienia dla sąsiednich wiosek, co znacznie ułatwiło członkini Pelan Marii założyć Koło Gospodyń w Dwonowicach, a Owcarz Marii w Sierbowicach.

Wybuch wojny w 1939 r. zahamował organizacyjną działalność Koła. Niektóre członkinie, w tym nasze, prowadziły aktywną pracę w Ludowym Związku Kobiet u boku swych mężów - członków Batalionów Chłopskich.

Zaraz po zakończeniu II wojny światowej, zimą 1946 r., zostaje zorganizowany kurs gotowania i pieczenia. W 1948 r. nastąpiło reaktywowanie Koła. Na pierwszym zebraniu wybrano nowy zarząd w składzie:
– Pelan Maria – przewodnicząca
– Przybylik Zofia – sekretarz
– Jastrząb Apolonia – skarbnik.

Do ważniejszych wydarzeń w historii działalności Koła należy udział członkiń w bardzo uroczystym Święcie Ludowym w 1949 r., które odbyło się w lesie w Bukowcu. Panie zaprezentowały piękną sztukę teatralną o tematyce regionalnej, po której odbyła się zabawa ludowa. Do roku 1957 r. działalność była mniej aktywna, gdyż wieś przeżywała w tym czasie ostry kryzys społeczno-ekonomiczny.

W roku 1956 do działania przystąpiło reaktywowane Kółko Rolnicze i to miało zasadniczy wpływ na ożywienie działalności KGW. W tym czasie następuje zmiana w zarządzie KGW. Pustułka Teresa zostaje zastępcą Marii Pelanowej, Szymczyk Felicja – sekretarzem, Fiutak Eugenia – skarbnikiem, a Paciej Zofia członkiem zarządu. W następnych wyborach sekretarzem zarządu wybrana zostaje Kapuśniak Józefa. Taki stan zarządu utrzymuje się do Walnego

Zebrania w dniu 8 grudnia 1986 r. Następuje zmiana zarządu - ze względu na stan zdrowia Pelan Maria zrzeka się z pełnionej funkcji i zostaje wybrana honorową przewodniczącą. Na przewodniczącą wybrano Przybylik Barbarę, zastępcą zostaje Pelan Krystyna, sekretarzem Kazior Maria, skarbnikiem Szelong Lucyna, następnie Cecugowicz Elżbieta i Szota Marzena, a w chwili obecnej Prusek Anna. Na przewodniczącą Komisji Rewizyjnej wybrano Nowicką Kazimierę, a następnie Kućmierz Elżbietę.

Po roku 1957 przyspieszone tempo działania nadaje Kołu Gospodyń i całej wsi Kidów Kółko Rolnicze, rozwija się mechanizacja i działalność czynów społecznych. Dzięki ich realizacji wieś szybko się rozwija zyskując wiele znaczących obiektów i instytucji. 2 lutego 1970 r. oddany do użytku zostaje Ośrodek Zdrowia, a 7 listopada 1971 r. budynek Szkoły Podstawowej.

W latach istnienia Szkoły Podstawowej Koło Gospodyń aktywnie wspierało rozwój placówki oświatowej, między innymi poprzez przekazanie ufundowanego przez Wojewódzki Związek Rolników Kółek i Organizacji Rolniczych w Katowicach wyposażenia placu zabaw oraz wspieranie budowy sali gimnastycznej itp.

Przy realizacji inwestycji w czynach społecznych, szczególnie przy pracach wykończeniowych, widoczny był znaczący udział naszych członkiń. Wymagało to wiele czasu i poświęcenia. Wyjątkowo duży wkład pracy poniesiony był przy wykończeniu i udekorowaniu Domu Strażaka. Po trwającej 3 lata budowie, 18 maja 1986 r. w dzień Święta Ludowego, budynek ten uroczyście został przekazany do użytku, a wieś Kidów za wielkie zaangażowanie i wyniki w czynach społecznych została uhonorowana przez Przewodniczącego Wojewódzkiej Rady Narodowej w Katowicach "Wielką Złotą Odznaką Zasłużonemu w Rozwoju Województwa Katowickiego".

W tym budynku Koło znalazło wreszcie tak upragnione i oczekiwane pomieszczenie na swą działalność. Z funduszu wiejskiego zakupiono komplety nakryć stołowych na 250 osób oraz urządzenia do kuchni łącznie z kompletem garnków. Nakrycia te wraz z salą za odpłatnością wypożyczane były urządzającym uroczystości rodzinne. Naczyniami i kuch-

nią opiekowała się Bątorek Regina, następnie Brodzińska Janina, Wojda Aneta, a obecnie Czech Monika.

Nasze Koło było współorganizatorem gminnego Święta Kobiet w 1987 r. Mając już odpowiednie warunki zorganizowałyśmy uroczystość 55. rocznicy założenia Koła, 50. rocznicy powstania Batalionów Chłopskich, 60. rocznicy utworzenia Okręgowej Spółdzielni Mleczarskiej Pilica, a w ostatnich latach Ostatkowych Biesiad KGW.

Od 1987 r. do 2000 r. organizowałyśmy bale sylwestrowe, które cieszyły się olbrzymią popularnością, a uzyskany z nich dochód przeznaczany był na unowocześnienie wyposażenia kuchennego, a także na zakup strojów regionalnych - krakowsko-bronowickich. Posiadane stroje pozwalały nam na godne reprezentowanie naszej miejscowości, m.in. w przeglądzie Kapel i Śpiewaków Ludowych w Szczekocinach, w którym to zdobyliśmy wyróżnienie. Panie z Koła w Kidowie brały również udział w obchodach dwusetnej rocznicy Bitwy pod Racławicami.

Koło Gospodyń Wiejskich od początku istnienia dbało o kultywowanie tradycji ludowych, czym dawałyśmy wyraz uczestnictwem w corocznych Świętach Ludowych, dożynkach parafialnych oraz powiatowych, a także jasnogórskich. Ponadto bierzemy udział w każdej uroczystości kościelnej, zaznaczając tym samym oddanie wobec wiary Ojców Naszych. Warto tutaj wspomnieć pracę włożoną w przygotowania uroczystości wprowadzenia nowego dzwonu do kościoła parafialnego w Kidowie, co zostało docenione i uhonorowane przez Księdza Proboszcza.

Panie także chętnie uczestniczą w licznych wycieczkach krajoznawczych i kulturalnych. Odwiedziłyśmy, m.in.: dwukrotnie Panoramę Racławicką, Państwowe Muzeum w Oświęcimiu, Zakopane, Góry Świętokrzyskie, Kraków, Wystawę Kwiatową w Chorzowie. Zorganizowałyśmy też wyjazdy: na występ Zespołu Mazowsze, do Teatru im. Wyspiańskiego w Katowicach czy Zamku w Pszczynie.

Dziedzictwo kulturowe Naszego Regionu miałyśmy okazję zaprezentować w naszych strojach regionalnych również w stolicy, czym zaskarbiłyśmy sobie ogromną sympatię warszawiaków. Zwiedza-

łyśmy m.in. gmach Sejmu, Starówkę, Łazienki .

Jako kobiety i matki jesteśmy wrażliwe na ludzką krzywdę. Wiele lat temu z własnych środków zakupiłyśmy środki pomocowe dla osób, które zostały dotknięte powodzią. Ponadto przy zaangażowaniu mieszkańców Kidowa ufundowałyśmy książeczkę oszczędnościową dla dwuletniego chłopca po śmierci jego mamy. Środki te zostały mu przekazane po ukończeniu osiemnastego roku życia.

Jak wiemy pamięć ludzka bywa ulotna, a wydarzenia zapisane na kartach historii z czasem blakną. Dlatego też, z naszej inicjatywy, zostały posadzone „Dęby Pamięci" ku czci pomordowanym na ziemi Katyńskiej oficerom pochodzącym z naszego terenu. Mają one przypominać przyszłym pokoleniom o minionych czasach.

Przy współudziale innych organizacji wiejskich, a także mieszkańców, została odnowiona kapliczka Św. Jana Nepomucena, do której Kółko Rolnicze na miejsce skradzionej figury ufundowało nową.

Dzięki znakomicie układającej się współpracy ze Śląskim Ośrodkiem Doradztwa Rolniczego zostały zorganizowane liczne pokazy i szkolenia między innymi: kurs haftu tradycyjnego, pokaz z zakresu przygotowywania zdrowej żywności. Byłyśmy też wielokrotnie zaproszone do udziału w rozmaitych konkursach kulinarnych.

Warto nadmienić, iż panie z naszego koła były delegatkami na dwunasty Krajowy Zjazd Krajowego Związku Rolników Kółek i Organizacji Rolniczych.

Liczne grono naszych członkiń uczestniczyło w Kongresie Kół Gospodyń Wiejskich w Licheniu.

W 2014 r. obchodziłyśmy uroczysty jubileusz 80-lecia powstania Koła Gospodyń Wiejskich w Kidowie.

Dziękujemy za owocną współpracę z samorządem Burmistrzowi MiG Pilica Arturowi Janosikowi. Część strojów, które obecnie są w naszym posiadaniu zostało zakupionych z funduszy unijnych poprzez Śląski Urząd Marszałkowski oraz środków pochodzących z budżetu Gminy Pilica.

Mamy nadzieję, iż kolejne nadchodzące lata przyniosą nam wiele satysfakcji z działalności naszego Koła, tak jak było to dotychczas.

Na podstawie dokumentacji historycznej i ustnych przekazów tekst opracowała Barbara Przybylik

Święto Rodziny w Dzwonowicach

W sobotę 24 lipca 2021 r. w Dzwonowicach odbyło się Święto Rodziny zorganizowane przez Ochotniczą Straż Pożarną w Dzwonowicach. Do przygotowań włączyły się także panie z KGW Dzwonowice.

Celem wydarzenia finansowanego ze środków Lokalnej Grupy Działania "Perła Jury" było kultywowanie dziedzictwa lokalnego oraz aktywizowanie i integracja mieszkańców.

Święto Rodziny rozpoczęło się o godzinie 15:00 od mszy św. w kaplicy pw. Św. Anny w Dzwonowicach. Eucharystię odprawił duszpasterz parafii w Dzwono-Sierbowicach o. Lucjan Janas.

Po mszy św. wszyscy obecni udali się na plac remizy OSP Dzwonowice, gdzie Naczelnik, a zarazem radny MiG Pilica Kazimierz Grzesiak powitał wszystkich gości przybyłych na uroczystość.

Następnie głos zabrał Burmistrz MiG Pilica Artur Janosik, który pogratulował wspaniałej organizacji Święta Rodziny, dzięki któremu możliwa jest integracja wielu pokoleń.

Fot. Wikolandia

Słowa uznania w kierunku organizatorów wyraził również obecny na wydarzeniu Cezary Barczyk - Prezes LGD "Perła Jury".

Imprezie towarzyszyła, m.in. degustacja lokalnych potraw, a największym zainteresowaniem wśród najmłodszych uczestników cieszyły się kolorowe dmuchańce.

Anna Szota

Festiwal Gruszek na Wierzbie

Dzień 24 lipca br. zapisze się w Wierbce kolejnym małym, lokalnym sukcesem. Wraz z czteroma organizacjami: Kołem Gospodyń Wiejskich, Ochotniczą Strażą Pożarną, Ludowym Towarzystwem Sportowym OSPEL oraz Związkiem Młodzieży Wiejskiej udało się stworzyć wydarzenie o nazwie „Festiwal Gruszek na Wierzbie".

Miło było usłyszeć od Burmistrza Miasta i Gminy Pilica Artura Janosika słowa podziękowania za organizację tego wydarzenia kierowane w stronę organizacji pozarządowych naszej miejscowości.

Podczas festiwalu, zorganizowanego w ramach Wierbskiej Nocy Świętojańskiej, na scenie można było usłyszeć dwa zespoły: „Przerwa na kawę" oraz „Wesoła biesiada".

Najmłodsi wzięli udział w konkursie na najpiękniejsze przebranie, a nieco starsi w konkursie na najpiękniejszą dekorację. Nie zabrakło również konkursów niespodzianek.

KGW Wierbka oraz OSP Wierbka przygotowały jak zwykle przepyszne lokalne potrawy, a ZMW Wierbka pomogło w realizacji zadania – darmowe dmuchańce dla dzieci.

Było ciepło, kolorowo i bardzo muzycznie. Festiwal zakończył się przepiekanym występem fireshow - grupy Enigma.

Stowarzyszenie LIBERO

Z pamiętnika...

Maria

Długo zastanawiałam się, czy nie sprzedać garażu, który od wielu lat stoi nieużywany. Dzieci stale przesuwały moją decyzję znosząc do niego „potrzebne" na kiedyś graty. Kłódka z roku na rok coraz bardziej trzeszczała przy otwieraniu, a i skrzydła drzwiowe prześwitywały coraz bardziej. Poprosiłam Marzenkę, żeby razem z mężem wymienili zgniłe drewno i kupili mi nowy zatrzask. Zięć oponował na początku, twierdząc, że lepiej zamówić nowe, ale z mojej emerytury, to jedynie katalog mogę sobie obejrzeć, a nie chcę brać od dzieci pieniędzy, oni młodzi są jeszcze, niech się dorabiają. Czekam.

Marzena

Mama nie ma co robić ewidentnie, poprosiła Piotra o wymianę drewna w drzwiach garażowych. Twierdzi, że resztę sama odczyści, pomaluje, bo póki ma siłę i czas a my mamy jej tylko przywieść materiały. Piotr zaproponował zakup nowych, ale mama jest z pokolenia, w którym rzeczy się naprawiało a nie wyrzucało i kupowało nowe. Trudna przeprawa nas czeka, ale raczej trzeba będzie spełnić marzenie mamusi.

Piotr

Moja teściowa, to wulkan energii. Wszystko sama, sama, sama. Dobrze, że chociaż pozwoliła mi wymierzyć ilość desek do bramy garażowej, bo bałem się, że znowu sama będzie wszystko robić. Zabrałem ją do marketu budowlanego i tam była jak w swoim żywiole. Farbę podkładową, kolor i emulsję do metalu sama wybrała, szczotki do czyszczenia drewna, pomimo że zaproponowałem boszkę, żeby było szybciej. Przywiozłem

materiały, zostawiłem, a jeszcze w podziękowaniu dostałem pół formy szarlotki. Taka teściowa.

Maria
Od 3 dni remontuję bramę garażową. Znaczy Piotr zdemontował stare, zbutwiałe drewno, a ja przy pomocy szczotki drucianej szoruję to, co zostało jeszcze niezniszczone. Bolą mnie nadgarstki, ale to minie. Posmaruję wieczorem maścią i będzie dobrze. Zapowiadają świetną pogodę na resztę tygodnia.

Marzena
Wysłałam dzieci, żeby pomogły mamie z czyszczeniem bramy. Wróciły zmęczone, ale szczęśliwe. Babcia musiała trochę odpocząć, bo 3 dni intensywnej pracy trochę ją zmęczyły. Herbatka z malinami i przepyszne racuchy z jabłkami, to najlepsza zapłata dla moich maluchów.

Piotr
Brama już prawie gotowa, jeszcze tylko ostatnie malowanie i mogę dokręcać wszystkie okucia. Tak w rewanżu, że mama zajęła się naszymi dziećmi, kupiłem farbę elewacyjną. Wymalujemy garaż, bo aż się prosi w porównaniu do tej nowej bramy.

Maria
Jak pięknie to wszystko wygląda, nowe drzewce, okucia, nawet Piotr z dzieciakami pomalował elewację. Troszeczkę się pochorowałam. Zapomniałam, że nie mam już 20 lat, ale przecież ja to zrobiłam dla swoich dzieci i ich dzieci. Marzenka zasugerowała, że mogłybyśmy jeszcze zrobić takie mini klomby przy garażu, byłoby miło i przyjemnie. Mam stare donice, zostało jeszcze farby, ziemia i kwiaty też się znajdą. Pomyślę nad tym, na razie czekam na jak to mówi młodzież – weekend, czas odpocząć.

Marzena
Od dwóch dni pada deszcz. Odwiedziliśmy z Piotrem

i dziećmi mamę. Od początku była jakaś osowiała, smutna i co chwila pociągała nosem. Zapytałam o co chodzi? Pokiwała tylko głową i pokazała w stronę garażu. Ciągle pada deszcz...

ZNISZCZENIE LUB USZKODZENIE CUDZEJ RZECZY (ART. 288)
§ 1. Kto cudzą rzecz niszczy, uszkadza lub czyni niezdatną do użytku, podlega karze pozbawienia wolności od 3 miesięcy do lat 5.
§ 2. W wypadku mniejszej wagi sprawca podlega grzywnie, karze ograniczenia wolności albo pozbawienia wolności do roku.
§ 3. Karze określonej w § 1 podlega także ten, kto przerywa lub uszkadza kabel podmorski albo narusza przepisy obowiązujące przy zakładaniu, lub naprawie takiego kabla.
§ 4. Ściganie przestępstwa określonego w § 1 lub 2 następuje na wniosek pokrzywdzonego.

Nie bądźmy obojętni na akty wandalizmu, których jesteśmy świadkami. Obojętność oznacza zgodę na takie zachowanie. Pamiętajmy, że nasza wieś czy miasto to nasza wizytówka.

Iwona Sikora-Smoleń

POLSKIE TRADYCJE

Uroczystość Bożego Ciała – tradycje i obyczaje

Święto Najświętszego Ciała i Krwi Chrystusa nazywane Bożym Ciałem to liturgiczna uroczystość, obchodzona zawsze w czwartek, 11 dni po Zielonych Świątkach i 60 dni po Wielkanocy, między 21 maja a 23 czerwca. Boże Ciało oraz następne osiem dni – oktawa – dla katolików oznacza publiczne wyznanie wiary w obecność Jezusa Chrystusa w Najświętszym Sakramencie. Święto, poza swoją religijną wymową, ma także ważne miejsce w polskiej tradycji ludowej.

Obchody Bożego Ciała zostały zapoczątkowane w 1246 roku w Belgii. Ich inicjatorką była św. Julianna z Liège, przeorysza klasztoru augustianek z Mont Cornillon, którą Jezus podczas objawienia prosił o święto Eucharystii. Pod wpływem tych objawień miejscowy biskup Robert ustanowił w 1246 r. święto Bożego Ciała, początkowo dla jego diecezji Liege. W 1252 r. legat papieski rozszerzył obchodzenie tego święta na Germanię. Jednak dopiero po cudzie eucharystycznym, jaki zdarzył się w 1262 roku we włoskiej miejscowości Bolsena, gdzie hostia zaczęła krwawić, papież Urban IV w 1264 roku bullą „Transiturus" ustanowił święto Bożego Ciała dla całego Kościoła.

W Polsce po raz pierwszy wprowadził tę uroczystość biskup Nankier w 1320 r. w diecezji krakowskiej. W 1420 r. na synodzie gnieźnieńskim uznano Boże Ciało za

uroczystość powszechną, obchodzoną we wszystkich kościołach w państwie.

Procesje eucharystyczne w dniu Bożego Ciała wprowadzono trochę później niż samo święto. Tradycyjnie brały w nich udział władze miejskie, wojsko, cechy rzemieślnicze oraz liczne bractwa. Do dziś w niektórych częściach Włoch czy Ameryki Łacińskiej ulice, którymi przechodzi procesja Bożego Ciała, wykładane są kwiatami. W Hiszpanii kwiatami dekoruje się również ściany domów. Utworzenie dywanu usypanego z tysięcy kwiatów nawiązuje do tradycji średniowiecznej, kiedy to królewskie ogrody przekazywały w tym dniu na rzecz Kościoła kwiaty, które miały posłużyć do przyozdobienia katedr dla uświetnienia uroczystości Bożego Ciała.

W święto Bożego Ciała buduje się ołtarze ustawione pod gołym niebem. Zawierają one miejsce na monstrancję, a także symbole religijne, jak również elementy symbolizujące grupy zawodowe, organizacje, zrzeszenia, które je wykonują. Są pięknie ukwiecone i przybrane zielonymi drzewkami, najczęściej brzózkami lub gałęziami lipy. Gałązki brzozy miały kiedyś duże znaczenie symboliczne. Wykorzystywane były do zabiegów leczniczych, magicznych i ochronnych. Po uroczystości uczestnicy odłamywali gałązki, którymi były udekorowane ołtarze i zabierali ze sobą. Wtykali je w ziemię, na granicy pól, aby zabezpieczały zasiewy przed burzami, chorobami i szkodnikami. Wkładali pod strzechy, by chroniły dom i zabudowania gospodarskie przed pożarem i innymi żywiołami.

Dziś także wiele osób zabiera brzozowe gałązki do domu, wierząc, że są źródłem Bożego błogosławieństwa i chronią od wszelkich nieszczęść. Niewiele osób pamięta o znaczeniu tego zwyczaju, który odnosił się głównie do zabiegów o charakterze agrarnym.

Procesja Bożego Ciała

Procesja do czterech ołtarzy jest najważniejszym elementem święta Bożego Ciała. Przy ołtarzach czytana jest Ewangelia i celebrans udziela wiernym błogosławieństwa monstrancją z Najświętszym Sakramentem. Przebieg procesji ma ustaloną formę – ksiądz pod baldachimem niesie monstrancję od ołtarza do ołtarza, w powietrzu unosi się zapach kadzidła, słychać dźwięki dzwonów, dziewczynki sypią płatki kwiatów, chłopcy dzwonią małymi dzwonkami. Przed baldachimem niesione są chorągwie, feretrony i sztandary, a za baldachimem podążają wierni. W niektórych regionach na tę okazję zakładany jest strój ludowy, co podkreśla przywiązanie do tradycji regionalnej.

Najbarwniejsze procesje Bożego Ciała odbywają się w Łowiczu i Spycimierzu, gdzie w czwartkowe święto robione są uliczne dywany kwiatowe, „ludowo" jest też na Podhalu. A przemyska procesja ulicami miasta łączy wiernych obrządku łacińskiego i greckokatolickiego. Na ukształtowanie się barwnych procesji z okazji Bożego Ciała znaczny wpływ wywarło naśladowanie uroczystych wjazdów królów i arystokratów urządzanych z okazji ważnych wydarzeń państwowych.

Procesje Bożego Ciała na przestrzeni wieków były też wykorzystywane do akcentowania wydarzeń politycznych i narodowych, na przykład w okresie zaborów procesje były często manifestacjami narodowościowymi, a w czasach Polski Ludowej udział w procesji Bożego Ciała miał charakter religijno-narodowy i był formą sprzeciwu przeciwko narzucanej ideologii, bywało, że pojawiały się akcenty solidarnościowe i patriotyczne.

Kościelny ceremoniał tego dnia ubogacają pieśni eucharystyczne. Podczas procesji śpiewane są pieśni, w których wierni składają hołd Bogu. Najpopularniejszą pieśnią Bożego Ciała jest wiersz Franciszka Karpińskiego:

Zróbcie mu miejsce Pan idzie z nieba
Pod przymiotami ukryty chleba.
Zagrody nasze widzieć przychodzi,
I jak się Jego dzieciom powodzi.
Otocz Go wkoło, rzeszo wybrana.
Przed twoim Bogiem zginaj kolana!...

Oktawa Bożego Ciała

Po uroczystości Bożego Ciała rozpoczyna się oktawa, która dawniej uważana była za czas niezwykły i wolny od prac polowych. W tym okresie kobiety także nie prały bielizny kijankami, aby nie ściągnąć burz. Mądrość ludowa zalecała: „W Boże Ciało z Boską chwałą, Słowo nam się Chlebem stało, nie tnij zboża ni kapusty, bo odnajdziesz w niej rdzeń pusty".

W kolejnych dniach po Bożym Ciele, w kościele odprawiano nabożeństwa, które miały wybłagać urodzaj, a tradycja ludowa upowszechniła wiele powiedzeń i wróżb

dotyczących tego okresu: „Boże Ciało pogoda darzy, rok będzie dobry dla gospodarzy"; „Jaki dzień jest w Boże Ciało, takich dni potem niemało"; „Na Boże Ciało żyto zakwitało"; „Na Boże Ciało siej proso śmiało".

Po czwartkowych uroczystościach Bożego Ciała przez cały tydzień odbywają się procesje, ale już tylko wokół kościoła. Z czasem oktawy i procesji wiąże się zwyczaj wykonywania wianków z ziół i kwiatów. Dawniej wito zwykle kilka wianków z mocno aromatycznych roślin: mięty, rozchodnika, macierzanki, kopytnika, tymianku, później także z kwiatów ogrodowych. Wianki te pozostawiano w kościele na całą oktawę, aby nabrały dobroczynnej mocy i dopiero po tym czasie zabierano je do domu, albo codziennie przynoszono je na procesje. Współcześnie święci się wianki w ostatni dzień oktawy. W przeszłości małe wianuszki, związane czerwoną wstążeczką, po poświęceniu w kościele wisiały w domu nad drzwiami, nad oknami, przy świętych obrazach, u wrót stodół i obór, aby broniły domu przed pożarem, burzą, gradobiciem i szkodnikami oraz przed czarownicami, które zabierały krowom mleko. Zioła z tych wianków wykorzystywano przez cały rok – dodawano do pożywienia chorującym zwierzętom, spalano, w czasie burz, by ochroniły dom przed piorunami, dymem z wianków leczono ból gardła i przestrach u dzieci. Z poświęconych wianków przyrządzano napary na różne dolegliwości i choroby. Intensywny zapach ziół miał odstraszać złe moce. Wkładano wianek pod pierwszą skibę, pod fundament nowobudowanego domu, zakopywano na rogach pola dla ochrony i błogosławieństwa Bożego.

Uroczystość Bożego Ciała jest wielkim świętem Kościoła, ale również wiąże się z tradycją ludową, radością i pięknem polskich procesji. Boże Ciało to święto Eucharystii, które w kulturze ludowej miało charakter widowiska kultowego należącego do tradycji wiosennego świętowania, stąd prośby o pogodę, urodzaj, odsunięcie klęsk żywiołowych. Kwiaty, zielone gałązki, wianki wskazują na przedchrześcijańskie znaczenie odradzającego się na wiosnę życia.

Uroczystość Najświętszego Ciała i Krwi Pańskiej ma wybitnie chrześcijański charakter, ale w praktykach lokalnych można doszukać się elementów ludowych i lokalnego kolorytu.

Opracowanie: dr Małgorzata Dziura z Muzeum Narodowego Ziemi Przemyskiej
Źródło: www.gov.pl/web/kulturaisport/uroczystosc-bozego-ciala--tradycje-i-obyczaje

Centralna Ewidencja Emisyjności Budynków (CEEB)

Od 1 lipca 2021 roku na każdym właścicielu czy też zarządcy budynku mieszkalnego lub niemieszkalnego, w którym znajduję się źródło ciepła i spalania paliw do 1 MW mocy, spoczywa obowiązek złożenia deklaracji do Centralnej Ewidencji Emisyjności Budynków (CEEB) .

Jak można złożyć deklarację?
1) w formie elektronicznej, czyli przez internet – jest to najszybszy i najwygodniejszy sposób. Oprócz tego, że umożliwia to oszczędność czasu i pieniędzy, niewątpliwą zaletą jest to, że deklarację można złożyć nie wychodząc z domu. Zachęcamy wszystkich do korzystania z elektronicznego sposobu składania deklaracji.
2) w formie papierowej - wypełniony dokument można będzie wysłać listem albo złożyć osobiście we właściwym Urzędzie (zgodnie z lokalizacją budynku).

Ile czasu mam na złożenie wniosku, jeżeli mój dom został oddany do użytkowania (zostały w nim podłączone źródła ciepła/spalania paliw) przed 1 lipca 2021 ?
Składanie deklaracji rozpoczęło się 1 lipca 2021 r. od tego dnia właściciel/zarządca budynku, który już istnieje ma 12 miesięcy.

Mój dom zostanie oddany do użytku po 1 lipca 2021 r,. wtedy też zostaną uruchomione w nim źródła ciepła/spalania paliw, ile mam czasu żeby złożyć deklarację?
W przypadku nowego budynku, w którym zostało uruchomione źródło ciepła/spalania paliw termin na złożenie deklaracji wynosi 14 dni.

Jakie informacje będzie zawierała deklaracja?
Zgodnie z ustawą o termomodernizacji deklaracja zawiera takie informacje jak:
1) imię i nazwisko albo nazwę właściciela lub zarządcy budynku lub lokalu oraz adres miejsca zamieszkania lub siedziby;
2) adres nieruchomości, w obrębie której eksploatowane jest źródło ciepła lub źródło spalania paliw;
3) informacje o liczbie i rodzaju eksploatowanych w obrębie nieruchomości źródeł ciepła lub źródeł spalania paliw oraz o ich przeznaczeniu i wykorzystywanych w nich paliwach;
4) numer telefonu właściciela lub zarządcy (opcjonalnie);
5) adres e-mail (opcjonalnie).

Źródło: www.gunb.gov.pl/strona/centralna-ewidencja-emisyjnosci-budynkow-faq

Narodowy Spis Powszechny Ludności i Mieszkań 2021

Ustawowa gwarancja ochrony Twoich danych

Tylko do 30 września 2021 r.

Wejdź na **spis.gov.pl** i spisz się przez Internet!

Jeżeli nie możesz tego zrobić we własnym zakresie, odwiedź punkt spisowy w swojej gminie lub zadzwoń na infolinię spisową: **22 279 99 99** i spisz się przez telefon.

Czas na samospis masz do momentu gdy skontaktuje się z Tobą rachmistrz!

Rachmistrz dzwoni z numeru **22 828 88 88** lub z infolinii. Odbierz i spisz się z rachmistrzem!

Rachmistrz może również zapukać do drzwi Twojego mieszkania w celu przeprowadzenia wywiadu bezpośredniego.

Pamiętaj, że udział w spisie to **Twój obowiązek** wynikający z ustawy o statystyce publicznej. A zgodnie z ustawą o narodowym spisie powszechnym ludności i mieszkań w 2021 r. nie możesz odmówić udzielenia odpowiedzi rachmistrzowi (art. 17a ust. 1-3).

Odmowa wykonania obowiązku statystycznego albo udzielenia informacji w spisie powszechnym **zagrożona jest grzywną**.
(z art. 57 ustawy o statystyce publicznej)

Liczymy się
DLA POLSKI!

GUS | Narodowy Spis Powszechny Ludności i Mieszkań 2021

Do 30 września 2021 r. trwa Narodowy Spis Powszechny Ludności i Mieszkań 2021.

Pamiętaj, że udział w spisie to Twój obowiązek wynikający z ustawy o narodowym spisie powszechnym ludności i mieszkań w 2021 r. Odmowa udziału w spisie powszechnym grozi karą grzywny na podstawie art. 57 ustawy o statystyce publicznej.

Obowiązkową metodą jest samospis internetowy. Wejdź na stronę https://spis.gov.pl/ i wypełnij formularz spisowy.

Dokonując spisu za pośrednictwem aplikacji do samospisu należy wykazać wszystkie osoby, które w dniu 31.03.2021 r. o godzinie 24:00 mieszkały pod danym adresem. Wszystkie dodane i prawidłowo spisane osoby są **zwolnione z obowiązku samospisu**. Oznacza to, że osoby te **nie muszą samodzielnie logować się do aplikacji spisowej**, aby dokonać samospisu.

Jeśli spiszesz się przez Internet, dasz swojej gminie szansę na wygranie cennych nagród w „Konkursie Prezesa GUS na najbardziej cyfrową gminę Narodowego Spisu Powszechnego Ludności i Mieszkań 2021". Szczegóły na stronie https://spis.gov.pl/cyfrowa-gmina-nsp-2021/

Jeżeli nie masz dostępu do komputera/Internetu zadzwoń na infolinię: **22 279 99 99** i spisz się przez telefon lub odwiedź najbliższy urząd gminy, gdzie na czas trwania spisu, urzędy gmin przygotowały specjalne miejsca spisania się przez Internet.

Stanowisko do samospisu dostępne jest również w siedzibie Urzędu Statystycznego w Katowicach (po wcześniejszym umówieniu wizyty telefonicznie pod numerem **32 77 91 233**).

Pamiętaj, **czas na samospis masz do momentu gdy skontaktuje się z Tobą rachmistrz!**

Jeśli nie spiszesz się przez Internet ani przez telefon, skontaktuje się z Tobą rachmistrz telefonicznie dzwoniąc z numeru **22 828 88 88** lub **22 279 99 99**, aby przeprowadzić spis.

Od 23 czerwca br. rachmistrzowie spisowi rozpoczęli wywiady bezpośrednie. Oznacza to, że rachmistrzowie mogą się kontaktować z osobami, które nie spisały się samodzielnie przez Internet, nie spisały się na infolinii ani nie uczestniczyły w wywiadzie

Zgodnie z art. 17a ust. 1-3 ustawy o narodowym spisie powszechnym ludności i mieszkań w 2021 r. (Dz. U. z 2019 r. poz. 1775), **nie można odmówić przekazania danych rachmistrzowi kontaktującemu się z osobami fizycznymi objętymi spisem. Udział w wywiadzie prowadzonym przez rachmistrza jest obowiązkowy.**

Każdy rachmistrz spisowy posiada identyfikator zawierający:
imię i nazwisko wraz ze zdjęciem,
numer identyfikatora oraz hologram,
nazwę i logo wojewódzkiego biura spisowego,
podpis osoby upoważnionej do wystawienia identyfikatora,
okres, na jaki identyfikator został wystawiony.

W razie wątpliwości **tożsamość rachmistrza można sprawdzić na kilka sposobów:**

- poprzez specjalnie przygotowaną aplikację dostępną na stronie: https://rachmistrz.stat.gov.pl/,
- poprzez kontakt z infolinią spisową numerem 22 279 99 99 , wybierz 1 – Narodowy Spis Powszechny Ludności i Mieszkań, a następnie 2 – weryfikacja tożsamości rachmistrza,
- w przypadku wątpliwości o pomoc w weryfikacji można także poprosić policję.

Spis metodą wywiadu bezpośredniego w terenie prowadzony jest przez rachmistrzów spisowych z zachowaniem standardowych zaleceń sanitarnych, zgodnie z aktualnymi przepisami prawa i zaleceniami. W trakcie przeprowadzenia wywiadów bezpośrednich rachmistrz spisowy powinien bezwzględnie dbać o zachowanie dystansu społecznego, a także realizować obowiązek zakrywania ust i nosa. Jeżeli respondent jest objęty kwarantanną lub izolacją domową, wywiad może odbyć się telefonicznie pod warunkiem przekazania rachmistrzowi numeru telefonu kontaktowego.

Nie obawiaj się o swoje dane. Są u nas bezpieczne, ponieważ chroni je tajemnica statystyczna. Dane jednostkowe zbierane i gromadzone w badaniach przeprowadzanych w ramach statystyki publicznej są poufne i **podlegają szczególnej ochronie**. Pracownicy statystyki publicznej są zobowiązani do przestrzegania tajemnicy statystycznej.

Chcesz sprawdzić, o co pytamy w spisie? Zapoznać się z ustawą spisową? Wejdź na https://spis.gov.pl/ i bądź na bieżąco!

Źródło: www.spis.gov.pl

SENIORZE BĄDŹ OSTROŻNY!

Ofiarą przestępców może stać się każdy, jednak osoby starsze są szczególnie narażone na niebezpieczne działania oszustów. Przestępcy wykorzystują ich ufność i dobroć oraz element zaskoczenia. Apelujemy nie tylko do seniorów, ale także do ich rodzin! Bądźcie ostrożni! Nie wpuszczajcie nieznajomych osób do mieszkania! Poproście sąsiada o towarzyszenie wam podczas wizyty rzekomego pracownika administracji, wodociągów, czy gazowni. Zawsze możecie zadzwonić na numer alarmowy 112.

Na wnuczka", czy „na policjanta", to najczęstsze metody działania przestępców. Niekiedy wcielają się oni w rolę kuriera albo pracownika energetyki, czy przedstawiciela budynku. Bez względu w jakim jesteśmy wieku, powinniśmy zachować ostrożność otwierając drzwi nieznajomej osobie. Oszuści często atakują seniorów, wykorzystując ich ufność, dlatego przypominamy i apelujemy o zachowanie ostrożności i ograniczone zaufanie wobec „nieznajomych gości".

Apelujemy do Seniorów!
- Nie wpuszczaj do mieszkania nieznanych osób.
- Nie pozostawiaj nieznanych osób bez nadzoru.
- Wymień się numerami telefonów z sąsiadami. Zapytaj, czy możesz liczyć na ich obecność podczas wizyty administratora budynku, hydraulika, czy pracownika gazowni.
- Nie przechowuj w domu dużej ilości gotówki.
- Nie otwieraj drzwi, gdy tylko usłyszysz dzwonek. Sprawdź, kto za nimi stoi. Jeżeli nie znasz tej osoby rozmawiaj przez zamknięte drzwi. Zadzwoń do sąsiada i poproś o jego obecność.
- Podejrzewając próbę oszustwa, jak najszybciej skontaktuj się z najbliższą jednostką policji tel. 112.

Apelujemy także do rodzin seniorów!
- Ostrzeżcie swoich bliskich przed oszustami! Porozmawiajcie z nimi o metodach działania sprawców.

Sąsiadko! Sąsiedzie!
- Zwróćcie uwagę na samotnie mieszkające obok was, starsze osoby.
- Zainteresujcie się, kto puka do ich drzwi. Być może dzięki wam, seniorzy nie padną ofiarami oszustów.

Na stronie internetowej www.zawiercie.policja.gov.pl pisaliśmy o przykrych skutkach wpuszczenia przez 73-latkę dwóch mężczyzn do mieszkania. Zawiercianka straciła wtedy prawie 600 zł. Dziś znów przestrzegamy seniorów przed oszustami. Apelujemy także do sąsiadów! Obserwujcie, kto odwiedza starsze, niekiedy samotnie mieszkające obok was osoby!

Oszuści wciąż atakują! Kobieta i mężczyzna podszyli się pod pracowników spółdzielni mieszkaniowej, weszli do mieszkania i odwrócili uwagę lokatorek. Kobiety po wyjściu rzekomych pracowników administracji zorientowały się, że zostały okradzione.

Źródło: www.zawiercie.policja.gov.pl

"KIEROWCA EKSTRAKLASA TRZYMA SIĘ PRAWEGO PASA"

W Polsce, jak wszyscy powinni wiedzieć, obowiązuje ruch prawostronny. Zobowiązuje to kierowców do jazdy możliwie blisko prawej krawędzi jezdni, co wynika z art. 16 Ustawy Prawo o Ruchu Drogowym. Obserwujemy jednak nasilające się, bardzo niepokojące zjawisko, w którym kierujący nie stosują się do tego przepisu. Za takie wykroczenie kierowcy grozi mandat w wysokości do 500 zł i 2 punkty karne.

Przepisy prawa o ruchu drogowym jednoznacznie nakazują stosowanie się do ruchu prawostronnego. Pamiętajmy, że lewy pas ruchu powinien służyć kierowcom do wykonywania manewru wyprzedzania, po którego zakończeniu należy zjechać do prawej krawędzi jezdni. Przypominamy, że poruszanie się lewym pasem ruchu, gdy prawy pas jest wolny, skutkować może mandatem w kwocie do 500 zł i 2 punktami karnymi. Ta sama praktyka dotyczy wykonywania manewrów omijania. O niepokojących tendencjach w tym zakresie świadczy fakt, że w czasie jednodniowych działań w lipcu 2021 roku, policjanci odnotowali 63 wykroczenia wynikające z niestosowania się do jazdy możliwie blisko prawej krawędzi jezdni, a w przeciągu pierwszego półrocza tego roku takich wykroczeń odnotowano ponad 1300. Liczba tych naruszeń jednoznacznie wskazuje, że kierowcy przepis ten ignorują, co w znacznym stopniu ogranicza, spowalnia i często tamuje ruch, jednocześnie zmuszając innych kierowców do konieczności podejmowania ryzykownych działań. Zmiana pasa ruchu przy dużych prędkościach i wyprzedzanie z prawej strony, są manewrami bardzo niebezpiecznymi. Zazwyczaj takie sytuacje wpływają na zdenerwowanie innych użytkowników drogi i wykonywane przez nich wtedy manewry nie wpływają na bezpieczną jazdę. Stan wzburzenia emocjonalnego, to zawsze najprostszy sposób na kłopoty w podróży.

Źródło: www.slaska.policja.gov.pl

Jakie badania w programie Profilaktyka 40 PLUS

Już od 1 lipca możesz skorzystać z pakietu badań profilaktycznych w ramach programu Profilaktyka 40 PLUS.

Kto może skorzystać z badań

Program skierowany jest do Polaków, którzy:

- w roku przeprowadzenia badania ukończą lub ukończyli 40 lat
- nie korzystali wcześniej z programu Profilaktyka 40 PLUS
- uzupełnili ankietę przez Internetowe Konto Pacjenta (IKP) lub przez infolinię 22 735 39 53.

Jak skorzystać z pakietu

- Wypełnij ankietę na Internetowym Koncie Pacjenta (IKP) lub przez infolinię 22 735 39 53.
- Poczekaj 2 dni robocze na wystawienie e-skierowania.
- Wybierz placówkę, w której chcesz zrealizować badania, skontaktuj się z nią i umów na termin badania.
- Na badanie zabierz dowód osobisty.
- Odbierz wyniki badań w placówce, w której realizowałeś świadczenie, lub przez IKP.

E-skierowanie jest ważne do końca 2021 roku.

Sprawdź placówki realizujące e-skierowania na badania na www.pacjent.gov.pl. Lista placówek stale rośnie, ponieważ nabór realizatorów jest otwarty.

Co zawiera pakiet badań

Badania diagnostyczne, które wchodzą w skład programu Profilaktyka 40 PLUS, dzielą się na trzy grupy: badania dla kobiet, badania dla mężczyzn i pakiet wspólny. To, jaki zakres badań będzie dostępny dla Ciebie, zależy od odpowiedzi, jakich udzielisz w ankiecie.

Pakiet badań diagnostycznych dla kobiet:

- morfologia krwi obwodowej z wzorem odsetkowym i płytkami krwi
- stężenie cholesterolu całkowitego albo kontrolny profil lipidowy
- stężenie glukozy we krwi
- próby wątrobowe: AlAT, AspAT, GGTP
- poziom kreatyniny we krwi

badanie ogólne moczu

- poziom kwasu moczowego we krwi
- krew utajona w kale – metodą immunochemiczną (iFOBT).

Pakiet badań diagnostycznych dla mężczyzn:

- morfologia krwi obwodowej ze wzorem odsetkowym i płytkami krwi
- stężenie cholesterolu całkowitego albo kontrolny profil lipidowy
- stężenie glukozy we krwi
- próby wątrobowe: AlAT, AspAT, GGTP
- poziom kreatyniny we krwi
- badanie ogólne moczu
- poziom kwasu moczowego we krwi
- krew utajona w kale – metodą immunochemiczną (iFOBT)
- PSA – antygen swoisty dla stercza całkowity.

Pakiet badań diagnostycznych wspólny:

- pomiar ciśnienia tętniczego
- pomiar masy ciała, wzrostu, obwodu w pasie
- obliczenie wskaźnika masy ciała (BMI)
- ocena miarowości rytmu serca.

Źródło: www.pacjent.gov.pl.

Elektroniczne potwierdzenia na PUE dla świadczeniobiorców

Od 31 lipca już nie tylko ubezpieczeni, ale i świadczeniobiorcy mogą samodzielnie tworzyć elektroniczne potwierdzenia na portalu PUE ZUS. Taki dokument nie wymaga już podpisu pracownika ZUS i można przekazać go do instytucji, która tego oczekuje.

Dotychczas tylko ubezpieczeni i płatnicy składek mogli samodzielnie generować elektroniczne potwierdzenia o danych zgromadzonych w ZUS na PUE ZUS. Od 31 lipca taką możliwość mają również świadczeniobiorcy.

Potwierdzenie danych świadczeniobiorcy to dokument elektroniczny podpisany za pomocą kwalifikowanej pieczęci elektronicznej Zakładu Ubezpieczeń Społecznych, który nie wymaga już podpisu pracownika ZUS. Na potwierdzeniu mogą znaleźć się informacje dotyczące przysługujących emerytur, rent i zasiłków, czy wysokości świadczenia. Taki dokument można przekazać do instytucji, która tego oczekuje.

Na zmianach zyskają również ubezpieczeni. Od 31 lipca mogą również wygenerować potwierdzenie z informacją, że nie pobierają żadnego świadczenia.

Źródło: www.zus.pl.

Sezon 2020/2021 zakończony

Pod koniec czerwca wszystkie drużyny prowadzone przez nasz klub zakończyły sezon. Pierwsza drużyna występująca w klasie okręgowej zajęła ostatecznie dziewiąte miejsce i spokojnie utrzymała się w lidze. Duży sukces odniosła druga drużyna, która zajęła drugie miejsce w klasie B i awansował po kilku latach przerwy do klasy A.

Drużyny młodzieżowe biorące udział w rozgrywkach podokręgu Kraków rozegrały ciekawy, interesujący sezon. Juniorzy prowadzenia przez trenera Kaziora zajęli piąte miejsce, natomiast drużyny prowadzone przez trenera Kowalskiego zajęły odpowiednio: trampkarze młodsi czwarte miejsce a młodzicy szóste miejsce.

Niestety młodsze drużyny występujące w podokręgu Olkusz z powodu braku organizacji rozgrywek grały jedynie sparingi oraz brały udział w turniejach.

Michał Kowalski

Podsumowanie

Seniorskie drużyny Ospelu Wierbka zakończyły ligowe zmagania. Pierwsza drużyna rywalizująca w KEEZA Klasie A Olkusz uplasowała się tuż za ligowym podium natomiast druga drużyna zajęła 7 miejsce w KEEZA Klasie B Olkusz.

Podopieczni Zbigniewa Nowaka w trzydziestu dwóch rozegranych spotkaniach odnieśli dziewiętnaście zwycięstw, cztery razy dzielili się punktami i dziewięciokrotnie okazywali się słabsi od przeciwnika. Dało to w łącznej punktacji 61 oczek i 4 miejsce w tabeli. Zawodnicy Ospelu strzelili 94 bramki tracąc przy tym 51. Na przestrzeni całego sezonu Ospel zgromadził tyle samo punktów co Prądnik Sułoszowa lecz został sklasyfikowany wyżej w tabeli ze względu na lepsze spotkania bezpośrednie z Prądnikiem. Do najniższego stopnia podium Ospel stracił jeden punkt. Mimo to wynik uzyskany przez drużynę jest zadowalający. Dużym osiągnięciem popisał się za to Dawid Bartos, który z 33 bramkami został najlepszym strzelcem rozgrywek. Mistrzostwo KEEZA Klasy A Olkusz a zarazem awans do wyższej klasy rozgrywkowej wywalczył Promień Przeginia, który zdecydowanie zwyciężył rozgrywki. Na podium uplasowali się także Legion Bydlin oraz Strażak Przybysławice. Do niższej klasy zdegradowani za to zostali Unia Jaroszowiec, Błyskawica Kolbark, Dłubnia Jangrot i Sokół Gołaczewy.

Końcowa tabela: Promień Przeginia 88 pkt, Legion Bydlin 71 pkt, Strażak Przybysławice 62 pkt, Ospel Wierbka 61 pkt, Prądnik Sułoszowa 61 pkt, Spartak Charsznica 56 pkt, Olimpia Łobzów 56 pkt, Przebój II Wolbrom 49 pkt, Trzy Korony Żarnowiec 47 pkt, Wielmożanka Wielmoża 42 pkt, Centuria Chechło 40 pkt, Błysk Zederman 39 pkt, Laskowianka Laski 30 pkt, Unia Jaroszowiec 26 pkt, Dłubnia Jangrot 23 pkt, Błyskawica Kolbark 21 pkt, Sokół Gołaczewy 7 pkt.

Druga drużyna Ospelu także osiągnęła przyzwoity rezultat. W dwudziestu dwóch rozegranych spotkaniach podopieczni Mirosława Nowakowskiego odnieśli dziesięć wygranych, dwa razy remisowali i dziesięć razy przegrywali. Dało to 32 punkty i 7 miejsce w tabeli KEEZA Klasy B Olkusz. Ospel II zdobył 42 bramki tracąc przy tym 43. Do zajęcia 5 lokaty zabrakło jednego punktu. W tabeli Ospel był wyżej jak Northstar Miechów i Czapla Czaple Małe, a to drużyny, które zasmakowały już gry na wyższym szczeblu rozgrywkowym. Awans do A Klasy wywalczył Strumyk Zarzecze który wygrał rozgrywki oraz Piliczanka II Pilica.

TABELA:
Strumyk Zarzecze 60 pkt
Piliczanka II Pilica 51 pkt
Orzeł Kwaśniów 48 pkt
Hetman Dłużec 47 pkt
Victoria Smroków 33 pkt
Stare Bukowno 33 pkt
Ospel II Wierbka 32 pkt
Northstar Miechów 31 pkt
Czapla Czaple Małe 29 pkt
Cobra Wężerów 15 pkt
Trzy Buki Wierzchowisko 4 pkt
Nidzica Słaboszów 3 pkt.

Dawid Ziaja

Ola laureatką Ogólnopolskiej Olimpiady!

Aleksandra Wałek – mieszkanka Dzwonowic i tegoroczna maturzystka II LO im. H. Malczewskiej w Zawierciu, została laureatką Ogólnopolskiej Olimpiady Przedmiotowej „Losy żołnierza i dzieje oręża polskiego w latach 972 – 1514. Od Cedyni do Orszy.”! To wielki i w pełni zasłużony sukces Oli! W poprzednim numerze pisałam, że została finalistką i jako jedna z pięciu uczniów będzie reprezentować nasze województwo na etapie centralnym w Warszawie. Ola wzięła w nim udział w dniach 18 – 19 czerwca (piątek, sobota). 18 czerwca ok. godz.11 organizatorzy powitali przybyłych 56 uczestników olimpiady oraz ich opiekunów w Muzeum Wojska Polskiego. Uczniów podzielono na 6 grup – tyle też było komisji, które reprezentowały 6 konkurencji – heraldykę, broń i barwę, malarstwo batalistyczne, geografię militarną, eksponat muzealny. Wszystko odbywało się na terenie Muzeum Wojska Polskiego. W przypadku 4 konkurencji (z których najtrudniejsza była broń i barwa) uczestnicy pisali test 30-minutowy przygotowany przez komisję, natomiast w kategorii eksponat muzealny – losowano eksponat, np. kirys, kuszę, itp. i należało o nim wyczerpująco opowiedzieć, a jeśli chodzi o konkurencję Bitwa pod Grunwaldem to w Muzeum Narodowym uczniowie musieli dokonać interpretacji obrazu „Bitwa pod Grunwaldem” J. Matejki oraz napisać test dotyczący tegoż. Około godz. 16 uczestnicy podzieleni na 8 grup ruszyli w miasto, by wcielić się w rolę przewodnika po średniowiecznej Warszawie. Każdemu wcześniej został przypisany konkretny zabytek, o którym należało przygotować wiadomości. Oli przepadł w udziale dosyć trudny obiekt – Baszta Prochowa. Za każdą z tych, w sumie 7, konkurencji uczestnik mógł zdobyć od 10 do 100 punktów (należało zdobyć minimum 420p., by zostać laureatem). Następnego dnia wszyscy wspólnie złożyli kwiaty przy Grobie Nieznanego Żołnierza, wpisali się do księgi pamiątkowej i udali się do Muzeum Józefa Piłsudskiego w Sulejówku. Tam miała miejsce uroczysta Gala – ogłoszono wyniki, odbyło się wręczenie dyplomów i nagród (książki i pamiątkowe gadżety). Następnie chętni udali się na zwiedzanie muzeum. Jak widać zdobycie tytułu laureata wymagało olbrzymiego wysiłku. Centralna Komisja Egzaminacyjna oceniła, że „zadania były na uniwersyteckim poziomie, a wiedza uczniów na poziomie uczestników seminariów magisterskich”. To mówi samo za siebie... Ola poświęciła wiele czasu, włożyła wiele pracy i to w okresie, gdy jej rówieśnicy odpoczywali już po napisaniu matury. Miała też olbrzymie wsparcie ze strony rodziców. Jak widać trud opłacił się sowicie – taki sukces, to udział nielicznych! Teraz wreszcie może korzystać z odpoczynku, a po wakacjach przed nią studia na kierunku – jakżeby inaczej – historia. A w przyszłości .... pewnie praca naukowa, bo Ola ma duszę badacza przeszłości i prawdziwą pasję. Cieszy, że mamy wśród nas tak zdolną młodą osobę.

Gratulacje dla Oli i jej Rodziców! Olu rozwijaj swoją historyczną pasję, bo przecież „wszystko jest historią”, a ona potrafi odkryć przed nami tyle interesujących rzeczy...

Maria Lepiarczyk

15 – lecie Jurajskiej Ligii Siatkówki

W środę - 23.06. – w Szkole Podstawowej nr 1 w Pilicy odbył się mecz piłki siatkowej uświetniający 15 lat istnienia Jurajskiej Ligii Siatkówki.

W finałowych meczach spotkały się drużyny dziewcząt i chłopców ze szkoły podstawowej z Żarnowca i Pilicy. Rozgrywki przebiegały zgodnie z zasadami fair –play, w przyjaznej i miłej atmosferze.

Na zakończenie turnieju Dyrektor Szkoły Podstawowej nr 1 w Pilicy mgr Leszek Sobota – pomysłodawca i organizator JLS wręczył zawodnikom okolicznościowe puchary.

Zofia Opiłka

Uroczyste zakończenie roku szkolnego

W piątek – 25 czerwca – zakończył się obecny rok szkolny. W Szkole Podstawowej nr 1 w Pilicy zakończenie miało uroczysty charakter. Odbyło się na placu przed szkołą. Dyrektor szkoły Leszek Sobota powitał serdecznie przybyłego na uroczystość Burmistrza Miasta i Gminy Pilica – Artura Janosika oraz wszystkich przybyłych uczniów, nauczycieli, rodziców. Podziękował za pracę – zdalne nauczanie w tym tak trudnym roku szkolnym oraz za osiągnięcie wysokich wyników w nauce przez uczniów. Następnie głos zabrał Pan Burmistrz, który również podkreślił, że był to rok wyjątkowy i trudny, podziękował całej społeczności szkolnej oraz powiedział o staraniach gminy w dziedzinie oświaty. Kolejno uczniowie klas ósmych – tegoroczni absolwenci – przedstawili krótki program artystyczny, który przygotowali, a uczniowie klas siódmych wręczyli im tradycyjnie upominki, czyli pamiątkowe zdjęcia klasowe. Po występach Pan Dyrektor, wraz z wychowawczyniami klas ósmych, wręczył wyróżnionym uczniom nagrody książkowe i pamiątkowe statuetki za wysokie wyniki w nauce, pracę w szkolnym Wolontariacie, pracę społeczną na rzecz szkoły i środowiska oraz działalność sportową. Na zakończenie Dyrektor szkoły pożyczył wszystkim uczniom i nauczycielom zdrowych, bezpiecznych i radosnych wakacji oraz słonecznej pogody. Po tym uczniowie udali się do klas na spotkanie z wychowawcami.

Maria Lepiarczyk

Uczniowie klasy IIa wraz ze swoimi paniami wybrali się na piknik z okazji powitania lata. Na pikniku dzieci piekły kiełbaski przy ognisku, słuchały muzyki, bawiły się na świeżym powietrzu oraz kontynuowały temat dnia "Wakacje z dinozaurami". Dzięki technologii rozszerzonej rzeczywistości Smarty 4D dinozaury ożył i uczniowie pogłębiali wiadomości na ich temat. Dowiedzieli się co jadły, jak wyglądały, kiedy żyły, jak się poruszały, jak się zachowywały i jak wyginęły. Ten dzień był wspaniały i uczniowie koniecznie chcieliby go jeszcze raz powtórzyć.

Źródło: www.facebook.com/zswierbka

Wizyta w Parku Ogrodzieniec

Dnia 22 czerwca dzieci ze świetlicy środowiskowej, oraz uczniowie klasy VIb spędzili dzień w Parku Ogrodzieniec. Piękna pogoda sprzyjała zabawom w Parku Rozrywki. Dzieci wykonywały doświadczenia w Parku Doświadczeń Fizycznych. Poznały legendy związane z miejscowym zamkiem zwiedzając Dom Strachów. Wspaniałą atrakcją okazał się również zjazd torem saneczkowy.

Źródło: www.facebook.com/zswierbka

Uroczyste zakończenie roku szkolnego 2020/2021

Dnia 25 czerwca uczniowie i pracownicy Szkoły Podstawowej nr 3 w Dzwono-Sierbowicah wzięli udział w uroczystym zakończeniu roku szkolnego 2020/2021.

Tegoroczne zakończenie było nietypowe jak cały miniony rok szkolny, gdyż po raz pierwszy odbyło się na placu szkolnym przed wejściem do szkoły.

Na wstępie dyrektor szkoły pani Alicja Baran powitała zebranych: Panią Barbarę Dąbrowę dyrektora ZEAS w Pilicy, rodziców, nauczycieli i uczniów. Podsumowała mijający rok szkolny, pogratulowała wszystkich osiągnięć uczniom oraz podziękowała rodzicom, organowi prowadzącemu, nauczycielom i pracownikom szkoły za aktywną pracę na rzecz środowiska uczniowskiego, przede wszystkim za zaangażowanie i wsparcie uczniów w ich codziennej edukacji.

Bardzo uroczystym i wzruszającym momentem było pożegnanie uczniów klasy VIII, którzy na zawsze opuścili mury szkoły podstawowej. Przygotowali dla nas wzruszające przedstawienie artystyczne zakończone pokazem tańca „Belgijka".

Zgodnie z tradycją naszej szkoły, uczennice

klasy VII obdarowały wszystkich uczniów klasy VIII drobnym upominkiem na zakończenie szkoły podsta-wowej, gratulując i życząc im powodzenia w szkole średniej.

Po części artystycznej przyszedł czas na wręczenie nagród za wysokie wyniki w nauce oraz wzorowe zachowanie.

Na koniec uroczystości dyrektor szkoły życzyła uczniom, pracownikom szkoły oraz wszystkim zgromadzonym udanego i bezpiecznego wypoczynku!

Źródło: www.sp3dzwonosierbowice.pl/

Popis muzyczny

W środę, 23 czerwca w Sali Miejsko – Gminnej Biblioteki Publicznej w Pilicy o godzinie 17:00 odbył się Popis uczniów uczęszczających na zajęcia muzyczne. Tego dnia przypada również Dzień Ojca. Popis przygotował Instruktor Artystyczny Biblioteki, magister sztuki Karol Skóra, na który zostali zaproszeni najbliżsi młodych adeptów sztuki. Uczniowie zaprezentowali następujące utwory:

1. Polski przekład francuskiej piosenki dziecięcej: „Frère Jacques" – „Panie Janie".
wyk: Zuzanna SIEJKA, Szymon SIEJKA (śpiew)
2. L. van Beethoven, temat z „Sonaty fortepianowej nr 8 c-moll, Op. 13" (sonata patetyczna).
wyk: Wiktor WYDYMUS (pianino)
3. Mauro Giuliani, arr. Ben Bolt, „Study 9"
Matteo Carcassi, arr. Ben Bolt, „Rondo".
wyk: Oliwia DULA (gitara)
4. „Piosenka o wesołym kotku" – mel. ludowa z XVIII w.
„Kukułka" – mel. Dziecięca – opr. A. Klechniowska
„Alouette" (Skowronek) – francuska mel. ludowa
wyk: Natalia LIS (pianino)
5. Piosenka dziecięca „Siedzi sobie zając".
wyk: Daria PAJĄK (gitara)
6. „Stacatto & legato" -opr. A. Urbanowicz
„Piosenka o smutnym kotku" – opr. A. Klechniowska
„Biketrip & Train" – opr. A. Urbanowicz
wyk: Piotr STARON (pianino)
7. „Piosenka o smutnym kotku"
– opr. A. Klechniowska
„Leśna pobudka" – opr. A. Klechniowska
„Piosenka" – opr. A. Klechniowska
R. Wagner, temat utworu „Bridal chorus"
(chór ślubny)
„Piosenka o wesołym kotku" – mel. ludowa z XVIII w.
wyk: Dawid SZCZERBIŃSKI (pianino)
8. „Samotnie, lecz wesoło" – opr. M. Niemira
„Pojedziemy na łów" – opr. M. Niemira
Temat z „IX Symfonii" L. v. Beethovena
(„Oda do radości")
wyk: Bartłomiej CZECH (akordeon)
9. Temat z „IX Symfonii" L. v. Beethovena („Oda do radości")
wyk: Bartłomiej CZECH (akordeon), Sandra BORÓWKA (gitara),
Karol SKÓRA (akordeon)
10. Dionisio Aguado, arr. B. Bolt, „Study 11"
Matteo Carcassi, arr. Ben Bolt, „Etude"
wyk: Sandra BORÓWKA (gitara)
11. Sting, „Shape of my heart"
wyk: Sandra BORÓWKA (gitara), Karol SKÓRA (pianino)
12. Yann Tiersen, „Comptine d'un Autre Ete"
(Rymowanka z innego lata)
Queen- „Bohemian Rhapsody"
W. A. Mozart, „Marsz turecki" (wybrane tematy)
wyk: Katarzyna CZECH (pianino)

Jedenastu wykonawców po zaprezentowaniu swoich umiejętności wspólnie zaśpiewało wszystkim tatom obecnym na sali „100 lat". Po tym były podziękowania oraz garść słodkości zarówno dla wykonawców, jak i dla wszystkich gości.

„Cieszę się, że mimo tych dziwnych czasów udało się w tym roku szkolnym coś pograć, a przede wszystkim pomuzykować, ponieważ dzięki takim zajęciom poznajemy muzykę, dotykając jej poprzez naukę wykonawstwa, pozwala miło spędzić wolny czas, ale przede wszystkim: daje to dużo radości! Co ważne, dla większości dzisiejszych wykonawców dzisiejszy popis to pierwszy w życiu kontakt ze sceną i publicznością!" ~ Karol Skóra

Przypominamy, że są jeszcze wolne miejsca na zajęcia muzyczne! Jedyne co trzeba to posiadanie własnego instrumentu w domu i chęć muzykowania! Gorąco zapraszamy!

MGBP w Pilicy

Wakacje z biblioteką

Wakacje, wakacje, wakacje... ! Od rana towarzyszyło nam piękne słońce, a chętnych do udziały w zajęciach przybywało z minuty na minutę.

6 lipca odbył się wakacyjny piknik dla dzieci, w którym wzięło udział blisko 60 osób.

Biblioteka zaprosiła profesjonalną animatorkę, która przygotowała szereg atrakcji takich jak: tor przeszkód, bański mydlane, chusta klanza, gry zespołowe i zabawy integracyjne. Wielką atrakcją była wata cukrowa, po którą wszystkie łasuchy dzielnie ustawiały się w kolejce.To był niesamowity dzień – radosna atmosfera, uśmiech uczestników podczas zabawy i odpoczynek na kocach.

Na zakończenie, nasi milusińscy otrzymali mały poczęstunek, ponieważ w ubiegłym roku zapiekanki uzyskały miano „przepysznych" i w tym roku

nie mogło ich zabraknąć.

Mamy nadzieję, ze był to niezapomniany czas dla wszystkich przybyłych. Dziękujemy, że byliście razem z nami i zapraszamy do Biblioteki!

MGBP w Pilicy

Zaczytane wakacje!

Wakacje to idealny czas na czytanie, a książkę możemy zabrać ze sobą zawsze – bez względu na to, gdzie zamierzamy spędzić nasz wypoczynek. Czytać można wszędzie: w podróży, nad wodą, w kawiarni, w górach. Mocno wierzymy w to, że gdy odkryjecie, jaką przyjemnością jest obcowania z książką, będziecie z chęcią wracać do czytania także w długie jesienno-zimowe wieczory.

Warto zwrócić uwagę, iż to przecież my jesteśmy dla naszych dzieci wzorem do naśladowania. Czytający rodzice = czytające dzieci. A wspólne czytanie to doskonała recepta na umacnianie rodzinnych więzi. Jeśli książka do tej pory nie gościła w repertuarze sposobów na spędzanie wolnego czasu, to jest spora szansa, że wakacyjne próby zakończą się wielkim sukcesem!

Z wielka dumą przedstawiamy naszych uśmiechniętych czytelników, którzy dzięki swojej pasji czytelniczej zdobyli dyplomy w programie „Mała książka – Wielki człowiek": Wojtek Grabowski, Michał Seweryn, Igor Dudkiewicz, Kacper Pająk, Mateusz Dachowski i Zuzanna Pasierb. Wielkie gratulacje dla laureatów oraz ich wspaniałych rodziców, którzy mimo wielu obowiązków znajdują czas na wizytę w bibliotece.

Czytanie jest tanie! Oczywiście, książki tanie nie są, ale dzięki bibliotece – każdy może wypożyczyć książkę (a nawet więcej!) na cały miesiąc, zupełnie za darmo! Dzisiejszy rynek wydawniczy obfituje w rozmaite książki dla dzieci i młodzieży i naprawdę każdy znajdzie coś dla siebie. Zapraszamy do biblioteki!

MGBP w Pilicy

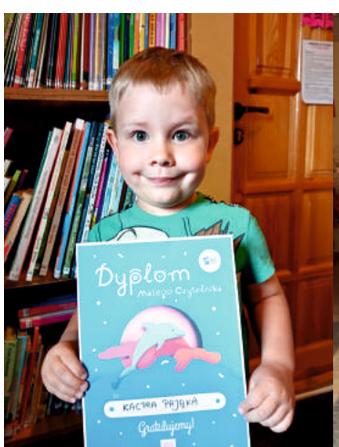

- konkurs odbywa się w dniach: **01.07.21-31.08.21 (termin nadsyłania prac)**;
- konkurs **ogólnodostępny** (wyłonimy 3 zwycięskie prace);
- szczegóły w **regulaminie** dostępnym na naszej stronie internetowej: *bibliotekapilica.pl* w zakładce: **konkursy.**

facebook.com/bibliotekapilica

Sałatka do słoików z kalafiora, ogórków gruntowych i innych warzyw w zalewie pomidorowej ze słodką papryką

Składniki:
- 2 kalafiory (po obraniu waga około 2 kg)
- 800 g ogórków gruntowych
- 700 g marchewki po obraniu
- 600 g papryki czerwonej
- 500 g cebuli
- duży pęczek koperku.

Składniki na zalewę:
- 1 i 1/3 szklanki octu jabłkowego
- 1 i 1/2 szklanki cukru
- 1/2 szklanki oleju rzepakowego
- 2 łyżki soli
- 3-4 listki laurowe
- 6-7 kulek ziela angielskiego
- około 20 ziaren pieprzu czarnego
- 4 łyżki koncentratu pomidorowego
- 1 łyżka (z górką) słodkiej papryki w proszku
- 4 ząbki czosnku

Dodatkowo:
- garnek 7 litrowy lub większy
- szklanka 250 ml
- 6-7 słoików o pojemności około 0,6-0,7 l

Sposób przygotowania:
- Kalafiora obieramy na małe różyczki i płuczemy pod bieżąca wodą, marchewkę obieramy i trzemy na tarce z dużymi oczkami. Paprykę kroimy w paseczki, ogórki w plasterki (ze skórką), cebulę w pół plasterki, czosnek i koperek siekamy.
- Wszystkie składniki zalewy mieszamy ze sobą w dużym garnku (najlepszy 7 litrowy lub większy) i zagotowujemy. Do gorącej zalewy wrzucamy kalafiora, marchewkę, paprykę, cebulę i często mieszamy, aż warzywa zaczną się gotować.

- Gotujemy na małym ogniu około 5-6 minut i wrzucamy pokrojone ogórki i koperek – gotujemy dalsze 5 minut.
- Nakładamy sałatkę na gorąco do wyparzonych słoików uciskając ją łyżką (nie za mocno i z wyczuciem) – zostawiamy 1 cm od góry luzu i wlewamy zalewę.
- Zakręcamy słoiki, a następnie pasteryzujemy je.
- Dno garnka wykładamy złożoną gazą i wkładamy słoiki – zalewamy ciepłą wodą na wysokość 3/4 słoików. Jak woda się zagotuje to zmniejszamy płomień pod palnikiem i pasteryzujemy około 12 minut.
- Po wyciągnięciu słoików odwracamy je do góry dnem i układamy na desce drewnianej lub jakiejś podkładce.
- Po 30 minutach można słoiki obrócić.
- Na bieżąco gotowe do spożycia po około 7 dniach. Natomiast przechowywane w piwnicy (u mnie w temp. 18°C) wytrzymują bez problemu ponad rok.

Gombowce zakarpackie z sosem jagodowym

Składniki:
- 500 g twarogu półtłustego
- około 160 g kaszy manny (nie gotujemy)
- 50-60 g cukru
- 3 jajka
- 1/3 łyżeczki soli

Sposób przygotowania:
- Ser mielimy lub przecieramy na sicie (tarce), dodajemy jajka, kaszę manną, sól, cukier i wyrabiamy ciasto ręcznie – jeżeli ser był zbyt miękki i masa będzie za luźna to dodajemy jeszcze trochę kaszy – wyrobione ciasto odstawiamy na 30 minut.
- Po tym czasie formujemy małe kulki o średnicy 3 cm, wrzucamy na osolony wrzątek i gotujemy 3 i pół minuty na średnim ogniu od czasu wypłynięcia na wierzch i ponownego zagotowania wody.
- Moja propozycja podania z sosem jagodowym (jagody, cukier, jogurt naturalny) – można użyć innych owoców lub kupnego jogurtu owocowego.

- Bardzo dobre są też z roztopionym masłem i cukrem lub słodką śmietaną.

Przepisy udostępnione przez autora bloga kulinarnego
www.mojewypiekiidomowegotowanie.pl

#Szczepimy Się - 5 września 2021 r.

W niedzielę - 5 września 2021 r. mieszkańcy Miasta i Gminy Pilica będą mogli zaszczepić się przeciw Covid-19 szczepionką jednodawkową Johnson&Johnson oraz dwudawkową Pfizer na Rynku w Pilicy.

Więcej szczegółów na stronie internetowej www.pilica.pl

IMPRESSUM:
„Nasze Miasto i Gmina Pilica" – dwumiesięcznik gminy Pilica
ISSN 25-44-553
WYDAWCA:
Miasto i Gmina Pilica
ul. Żarnowiecka 46A
42-436 Pilica
tel. (32) 67 35 104
www: www.pilica.pl
email: gminapilica@gmail.com

REDAKTOR NACZELNA: Anna Szota
Redakcja: Iwona Sikora, Maria Lepiarczyk, Magdalena Lis, Mirosław Opiłka, Anna Szota, Sylwia Miklas.
Współpraca redakcyjna: Michał Kowalski, Dawid Ziaja, Przedszkole im. Janusza Korczaka w Pilicy, Szkoła Podstawowa nr 1 w Pilicy, Zespół Szkolno-Przedszkolny w Wierbce, Szkoła Podstawowa Nr 3 w Dzwono-Sierbowicach, Liceum Ogólnokształcące im. Królowej Elżbiety z Pilczy w Pilicy.

Opracowanie graficzne i skład: Anna Szota
Nakład: 1700 egzemplarzy

Zabrania się kopiowania, redystrybucji, publikowania, rozpowszechniania, udostępniania czy wykorzystywania w inny sposób całości lub części danych zawartych w miesięczniku w celach komercyjnych. Korzystanie z materiałów zamieszczonych w miesięczniku „Nasze Miasto i Gmina Pilica" wymaga zgody Redakcji, poza wyjątkami określonymi w powszechnie obowiązujących przepisach prawa takich jak dozwolony użytek w rozumieniu ustawy z dnia 4 lutego 1994 r. o prawie autorskim i prawach pokrewnych (Dz.U. z 2006 r. nr 90 poz. 631, t. jedn. z późn. zm.). W przypadku uzyskania pisemnej zgody Redakcji na rozpowszechnianie i wykorzystywanie danych, informacji lub prac lub ich części zawartych w niniejszym miesięczniku, rozpowszechnianie to i wykorzystywanie dopuszczalne jest wyłącznie na poniższych zasadach:
1) wykorzystywane informacje prezentowane będą całości, bez zmian, skrótów i przeróbek;
2) wykorzystywane dane, informacje i prace będą posiadały widoczne odwoływanie do miesięcznika „Nasze Miasto i Gmina Pilica".
Redakcja zastrzega sobie prawo do skracania i opracowania edytorskiego nadesłanych tekstów oraz zdjęć. Tekstów nadesłanych nie zwracamy. Nadesłanie tekstu lub zdjęcia nie jest równoznaczne z jego opublikowaniem. Nadesłanie tekstu lub zdjęcia jest tożsame z wyrażeniem zgody na jego publikację na łamach miesięcznika w wersji drukowanej oraz elektronicznej.